RIMPAR aktuell

Ausgabe: 13-2025
Mittwoch, 24.09.2025
Jahrgang 45
www.rimpar.de

# Spatenstich für das Ärztehaus

Bericht auf S. 15

(V.l.n.r.) Bauleiter Lukas Gabold von Bömmel Bau, der Bereichsleiter Bau von Bömmel Bau Steffen Möller, der Bauamtsleiter des Marktes Rimpar Marco Göbet, Geschäftsführerin der Firma Bömmel Bau Astrid Hippeli, Rimpars Bürgermeister Bernhard Weidner, Dr. Sebastian Steigenberger, Apotheker Andreas Dömling und Dr. Michael Donner beim Spatenstich für das Ärztehaus.

*Foto: Nadja Kess*

Rückbildung & Training für Mütter:

# Stark zurück in den Mama-Alltag!

Ihr Körper hat Großartiges geleistet.
Jetzt ist es Zeit, ihm etwas zurückzugeben.
Mit **gezielter Beckenbodenstimulation durch Magnetfeldtechnologie** helfe ich Ihnen, wieder Kraft und Stabilität zu spüren – entspannt im Sitzen und in Alltagskleidung.
Ideal nach Geburt, Kaiserschnitt oder als sanfter Wiedereinstieg ins Training.

**Ich freue mich auf Sie!**
Ihre Astrid

Physiotherapie-Praxis mit Schwerpunkt Beckenbodentraining

Pelvi Smile

Astrid Bignasse
01520 2992539
**kontakt@pelvismile.de**
Technologiepark, Pavillon 6
Kettelerstraße 5-11, 97222 Rimpar

pelvismile.de

# Reparatur-Service für Uhren & Schmuck

Karl Gropp, Uhrmachermeister

- Meisterbetrieb
- Persönliche Reparatur-Annahme und Abholung sowie Service:
  Montags 9:00 - 18:00 Uhr und
  Mittwochs 9:00 - 14:00 Uhr
- Industriestraße 7
  (im Kaufland, Eingang Links vor Lotto und Post)

Inh. Karl Gropp I Uhrmachermeister
Tel. (0931) 27 44 48
Industriestraße 7 I 97076 Würzburg

# ZAHNARZTPRAXIS AM SCHLOSS

DR. K. HOFMANN

**NEUERÖFFNUNG ZUM 01.09.2025**

**Jetzt direkt Termin vereinbaren unter 09365 1066**

## Ihre Zahnarztpraxis für die ganze Familie!

- ✓ Zahnerhaltung & Prophylaxe
- ✓ Kinderzahnheilkunde
- ✓ Etabliertes Team
- ✓ Gewohnter Standort

**Dr. Kristina Hofmann**
Zahnärztin

Niederhoferstraße 9 · 97222 Rimpar
**Telefon 09365 1066**
praxis@dr-hofmann-rimpar.de
www.dr-hofmann-rimpar.de

# IMMOBILIENSPRECHSTUNDE

**Jeden ersten Mittwoch im Monat von 18:00 bis 19:00 Uhr**

Unsere Spezialisten stehen Ihnen gerne kostenfrei und unverbindlich für Ihre Fragen rund um Ihre Immobilie zur Verfügung.

**Kommen Sie vorbei!**
Wir freuen uns auf Ihren Besuch in unserem Bürogebäude in der Rottendorfer Str. 15a in Würzburg!

Reinhart
IMMOBILIEN MARKETING

**Profitieren Sie von mehr als 30 Jahren Erfahrung & Know-how.**

Rottendorferstr. 15 a · 97074 Würzburg · **0931 32169 - 0** · **www.reinhart-immo.de**

# BERICHTE

## Aus der Sitzung des Marktgemeinderates vom 31.07.2025

**Bürgerfragestunde:**

- **Gestaltung Storchstraße**
  Der Sprecher des Seniorenrates Josef Fischer bedankte sich im Namen des Seniorenrates beim Marktgemeinderat für die unkomplizierte Umsetzung der Gestaltung an der Storchstraße. Der Marktgemeinderat hatte im Rahmen der Haushaltsberatungen die Mittel entsprechend zur Verfügung gestellt. Der Platz ist nun fertig gepflastert und bepflanzt, eine Bank steht und die Pfosten für die Sonnensegel sind angebracht. Das Sonnensegel folgt noch.
- **Ärztehaus**
  Der Seniorenratssprecher fragte weiter an, wann mit dem Bau des Ärztehauses begonnen werde. Bürgermeister Bernhard Weidner teilte mit, dass noch kein endgültiger Termin feststeht. Er geht aber davon aus, dass Mitte August der Spatenstich stattfinden kann. Weidner ist diesbezüglich mit dem Investor im Gespräch.
- **Verpachtung Schlossgaststätte**
  Bürgermeister Bernhard Weidner teilte auf Anfrage des Seniorenratssprecher mit, dass man bei der Verpachtung der Schlossgaststätte auf einem guten Weg war sie zum 1.7.25 zu vermieten. Dies verzögert sich leider noch weiter.

### Aufstellung Bebauungsplan „Agri-Photovoltaikanlage Gramschatz" und Änderung Flächennutzungsplan Markt Rimpar – Abwägung und Beschlussfassung vorgezogene Beteiligung der Behörden und der Öffentlichkeit

Es geht zügig voran, bei der geplanten Agri-Photovoltaikanlage in Gramschatz. Zur Aufstellung des Bebauungsplans „Agri-PV Gramschatz informierte Herr Wehner vom TEAM 4 im Auftrag der „Feldwerke" über die Rückmeldungen der Träger öffentlicher Belange und der Öffentlichkeit. Gravierende Bedenken und Einwendungen wurden dabei nicht geäußert.

Die Öffentlichkeit hat keine Stellungnahmen abgegeben. Be den Trägern öffentlicher Belange wurden von der Regierung von Unterfranken, Höhere Landesplanungsbehörde, dem Regionalen Planungsverband Würzburg, dem Landratsamt Würzburg, Bauamt Verwaltung, dem Bayerischen Landesamt für Denkmalpflege, München, dem Amt für Ernährung, Landwirtschaft und Forsten Kitzingen-Würzburg, Kitzingen, der Handwerkskammer für Unterfranken, Würzburg, von PLEdoc GmbH, Essen, von der Deutschen Telekom Technik GmbH, Würzburg, von der Fernwasserversorgung Franken, Uffenheim, vom Bayerischen Bauernverband, Würzburg, von der Stadt Arnstein, der Gemeinde Hausen b. Würzburg und der Fischereifachberatung, Bezirk Unterfranken, Würzburg Anmerkungen abgegeben.

Die Regierung von Unterfranken z.B. wies auf das Vorkommen der Wiesenweihe hin. Daraufhin wurde eine artenschutzrechtliche Prüfung erstellt, mit dem Ergebnis, dass im Vorhabenbereich keine Wiesenweihe vorkommt. Aufgrund der Art des Vorhabens ist die Art auch nicht gefährdet, da eine landwirtschaftliche Nutzung weiterhin erfolgt und die Grünstreifen unterhalb der Modulreihe zu einer Strukturierung und sogar Verbesserung des Nahrungshabitats führen. Auch die untere Naturschutzbehörde wurde am Verfahren beteiligt und die Hinweise und Einwände berücksichtigt.

Der Regionale Planungsverband stellte fest, dass unter Bezugnahme auf die regionalplanerischen Vorgaben festzustellen ist, dass die geplante Sondergebietsfläche nicht unmittelbar an eine Siedlungseinheit anbindet, allerdings durch ihre etwas abgesetzte Lage auch keine Zersiedelung der Landschaft bedeutet.

Aus wasserrechtlicher Sicht wurde vorgebracht, dass das zuständige Wasserwirtschaftsamt, Aschaffenburg (WWA) im Verfahren zum allgemeinen Gewässer- und Bodenschutz, sowie zum Umgang mit Niederschlagswasser beteiligt werden soll.

Der Immissionsschutz forderte, dass die Photovoltaikanlage so zu errichten ist, dass eine Blendwirkung für Fahrzeugführer auf der angrenzenden St 2294 vermieden wird, ggf. ist nachträglich ein Blendschutz zu errichten. Die gutachterliche Ermittlung hat ergeben, dass keine Blendwirkung auf die Staats- und Kreisstraße erfolgt.

Der Naturschutz forderte eine spezielle artenschutzrechtliche Prüfung. Wegen des Vorkommens der Feldlerche wird in Absprache mit Biologen und der Naturschutzbehörde der Grünstreifen verbreitert.

Vom Denkmalschutz wurde angebracht, dass sich im geplanten Bereich das Bodendenkmal Siedlung des Neolithikums befindet. Da dort nicht gegraben wird, ist keine Grabungserlaubnis erforderlich.

*(weiter auf S. 4)*

## INHALT


| | |
|---|---|
| Berichte | S. 3 |
| Wissenswertes | S. 11 |
| Senioren | S. 18 |
| KiGa / Hort / Schule | S. 19 |
| Jugend | S. 29 |
| Familienstützpunkt | S. 30 |
| Geburtstag / Jubiläum | S. 33 |
| Standesamt | S. 33 |
| Kirche | S. 34 |
| Veranstaltungen | S. 36 |
| Arzt / Apotheke | S. 36 |
| Vereine | S. 37 |
| Kleinanzeigen | S. 50 |


## IMPRESSUM


**Redaktioneller Inhalt und Verteilung:**
Markt Rimpar: 09365/8067-0
riak@rimpar.de · www.rimpar.de
Verantwortlich: Bgm. Bernhard Weidner
Die Gemeinde behält sich vor bei Platzmangel Text- oder Bildkürzungen sowie bei Nichteinhalten des Redaktionsschlusses (bis 12 Uhr) Streichung/Verschieben des Beitrages ohne vorherige Rücksprache mit dem Verfasser vorzunehmen. Für die unerlaubte Verwendung urheberrechtlich geschützter Inhalte haftet der Verfasser selbst – nicht der Markt Rimpar.

**Anzeigen und Layout:**
Typo-Studio Albert
Barbara Albert · 09365-2069048
info@typo-studio-albert.com
www.typo-studio-albert.com
Vertretung: Martha Albert,
Tel.: 09365/21 22, info@typo-studio-albert.de
Für Anzeigeninhalte haftet die werbende Firma/der Anzeigenkunde selbst.

**Druck:** Scholz Druck GmbH
Dieses Papier ist mit dem EU Ecolabel ausgezeichnet und zu 100% recycelbar. Die Druckplattenherstellung ist chemiefrei. Beim Druck werden kobalt- und schadstofffreie Öko-Druckfarben sowie keine chemischen Duftstoffe eingesetzt. Die Druckerei erzeugt Öko-Strom mit einer eigenen Fotovoltaikanlage und bezieht 100% Öko-Strom aus Dettelbach für zusätzlich benötigten Strom.

**Die nächsten Ausgaben Nr. 14 & Nr. 15:**

| Erscheinungstermin (ET) | Redaktionsschluss (RS) | Anzeigenschluss (AS) |
|---|---|---|
| 08. 10. 2025 | 24. 09. 2025 | 30. 09. 2025 |
| 22. 10. 2025 | 08. 10. 2025 | 14. 10. 2025 |

Auf Nachfrage aus dem Gremium teilte Wehner mit, dass der Anschluss an das Umspannwerk in Bergtheim vorgesehen ist. Die Kapazitäten sind bei den Netzbetreibern stark umkämpft. Da die Einspeisezusage vorliegt, ist ein Aufstellungsbeschluss möglich. Wenn die Beschlüsse entsprechend gefasst werden, so der Bauamtsleiter Marco Göbet, könnten wir am Montag in die zweite Beteiligung der Träger öffentlicher Belange gehen und zeitgleich auch die Öffentlichkeit noch einmal beteiligen. Die Frist soll wegen der Sommerferien entsprechend verlängert werden. Wenn alles gut läuft, könnte der Satzungsbeschluss am 18.9.25 erfolgen.

Der Marktgemeinderat stimmte ohne Einwände für die Aufstellung Bebauungsplan „Agri-Photovoltaikanlage Gramschatz" und die Änderung des Flächennutzungsplans „Agri-Photovoltaikanlage Gramschatz" - Abwägung und Beschlussfassung vorgezogene Beteiligung der Behörden und der Öffentlichkeit. (15:0)

## Vollzug des Bayerischen Feuerwehrgesetzes; Bestätigung des 1. und 2. Kommandanten der Freiwilligen Feuerwehr Maidbronn

Am 18.07.2025 fanden in Maidbronn im Rahmen einer Jahreshauptversammlung die Wahlen des 1. u. 2. Kommandanten für den Markt Rimpar statt. Nach Art. 8 BayFwG bedürfen die Gewählten der Bestätigung durch die Gemeinde im Benehmen mit dem Kreisbrandrat. Für die Bestätigung müssen folgende Voraussetzungen vorliegen:

- Die Wahl muss ordnungsgemäß abgelaufen sein
- Die gewählte Person muss …
  - … wählbar sein
  - … die Wahl angenommen haben
  - … geeignet sein

Alle Voraussetzungen wurden geprüft und sind erfüllt. Zum 1. Kommandanten wurde Max Dernbach, Maidbronn, zum 2. Kommandanten Frederik Dernbach, Maidbronn, gewählt.

Die Wahl des 1. Kommandanten Max Dernbach und des 2. Kommandanten Frederik Dernbach der Freiwilligen Feuerwehr Maidbronn wurde vom Marktgemeinderat einstimmig bestätigt. (16:0) Das Benehmen mit dem Kreisbrandrat ist noch herzustellen.

## Ortsumfahrung Rimpar

### Informationen zum aktuellen Sachstand – Herr Maier und Herr Geyer vom Ingenieurbüro Maier

Bereits seit dem Jahr 2015 begleitet das beauftragte Ingenieurbüro Maier die Marktgemeinde Rimpar bei der Planung der Ortsumgehung. **Ziel dieser umfassenden Infrastrukturmaßnahme ist es, den Durchgangsverkehr aus dem Ortskern zu verlagern, die Lärm- und Abgasbelastung zu reduzieren und die Lebensqualität für alle Bürgerinnen und Bürger spürbar zu verbessern.** Die geplante Trasse gliedert sich in zwei große Teilabschnitte: die Westumfahrung und die Südumfahrung Rimpars. Georg Maier vom Ingenieurbüro Maier berichtete in der Sitzung über die West- und die Südumfahrung, sowie über den Verfahrensstand.

*Übersichtsplan West- und Südumfahrung.* *Quelle: IB Maier*

Die Westumfahrung hat eine geplante Baulänge von insgesamt 1.899 Metern. Sie beginnt an der Günterslebener Straße (WÜ 3) und endet im Bereich des neu vorgesehenen Kreisverkehrs an der Staatsstraße 2294. Die Fahrbahn ist mit zwei Richtungsstreifen von jeweils 3,50 Metern ausgelegt, ergänzt durch beidseitige Bankette von jeweils 1,50 Metern.

Zur Überwindung örtlicher Gelände- und Gewässerverläufe sind zwei Bauwerke vorgesehen. Ein Durchlass für den Judengraben mit einer lichten Weite von 2,00 Metern, einer lichten Höhe von 3,00 Metern und einer Länge von 67,6 Metern. Weiter eine Brücke über den Weidleinsweg mit einer Länge von 7,00 Metern, einer lichten Höhe von 5,00 Metern und einer Breite zwischen den Geländern von 22,50 Metern.

Für eine verkehrssichere Einbindung in das bestehende Straßennetz entstehen zwei Kreisverkehrsplätze mit einem Durchmesser von jeweils 40 Metern und einer Kreisfahrbahn von 7,50 Metern, einer an der Burgstraße/Alte Würzburger Straße und einer an der Staatsstraße 2294.

Darüber hinaus sind drei Regenrückhaltebecken zur Versickerung und Reinigung des Oberflächenwassers geplant. Diese befinden sich in den Bereichen Weidleinsgraben, Alte Würzburger Straße und Staatsstraße 2294.

Die voraussichtlichen Baukosten für die Westumfahrung belaufen sich auf rund 11,5 Millionen Euro netto, wovon etwa 2 Millionen Euro auf die beiden Ingenieurbauwerke entfallen.

Die Südumfahrung beginnt im Bereich des neu geplanten 2. Kreisverkehrs an der St 2294 und führt auf einer Länge von 2.517 Metern bis zur Anbindung an die Kreisstraße WÜ 8 (Maidbronner Straße). Der Straßenquerschnitt sieht zwei Richtungsfahrbahnen mit jeweils 4,00 Metern Breite vor sowie beidseitige Bankette von jeweils 1,50 Metern.

Ein zentrales Element dieses Abschnitts ist die geplante Talbrücke, die mit einer Länge von 154,70 Metern und einer Breite von 12,10 Metern das Pleichachtal überspannt. Die Brücke besteht aus fünf Feldern (27,85 m | 3 x 33,00 m | 27,85 m) und erhebt sich rund 17 Meter über das Gelände.

Ein weiteres Bauwerk ist die Brücke über einen Feldweg, die eine lichte Weite von 5,50 Metern, eine lichte Höhe von über 4,70 Metern und eine Breite von 11,75 Metern zwischen den Geländern aufweist. Auch in diesem Abschnitt sorgen zwei Kreisverkehre mit einem Durchmesser von jeweils 40 Metern und einer Kreisfahrbahn von 6,50 Metern für eine sichere Anbindung, einer an der St 2294 und einer beim Anschluss Maidbronn.

Zur ökologischen Sicherung der Maßnahme sind fünf Regenrückhaltebecken vorgesehen: am Kreisverkehr St 2294, im oberen Bereich der Talbrücke, im Bereich der Brücke über den Feldweg sowie im Bereich des Bauendes.

*Die geplante Westumfahrung.* *Quelle: IB Maier*

# SEIT 1906
# IHR ZUVERLÄSSIGER PARTNER...

Haustechnik
**Zürrlein**

***Sanitär-, Heizungs-, Solar- und Regenwassertechnik***

**Haustechnik Zürrlein GmbH & Co. KG**
**Kettelerstraße 96 · 97222 Rimpar**
**Tel. 09365/9896 · Fax 09365/1202**
**E-Mail: info@haustechnik-zuerrlein.de**

casabianca
*würzburg.*

**%**
**RÄUMUNGS-VERKAUF**
WEGEN
**UMBAU**

Wir planen
und richten
Sie ein.

Randersackerer Straße 66a | 97072 Würzburg | Tel. (0931) 780 115 -30
info@casabianca-wohnen.de | www.casabianca-wohnen.de

UNSERE
**RÄDERWECHSELTAGE**
HERBST 2025

**Jetzt Termin vereinbaren**
gerne auch per WHATSAPP unter
**09365-1000**

| | |
|---|---|
| DO 09. OKT | FR 24. OKT |
| FR 10. OKT | DO 30. OKT |
| DO 16. OKT | FR 31. OKT |
| FR 17. OKT | DO 06. NOV |
| DO 23. OKT | FR 07. NOV |

**ALLE MARKEN.**
**JEDES ALTER.**
BEI UNS IST IHR FAHRZEUG
IN DEN BESTEN HÄNDEN !

Kettelerstr. 1, 97222 Rimpar ☎ 09365-1000

Reiseland GmbH & Co. KG
Spiegelstraße 9 I 97070 Würzburg I Tel. 0931 355690
wuerzburg.spiegelstrasse@reiseland.de I www.reiseland-wuerzburg.de

UNSERE
ANGEBOTE
IM OKTOBER
NUR 3,99 EURO
3 Stück
Kastenweißbrot
Mürbe Brezen
500g
NUR 2,99 EURO
Kissinger
2 Stück
NUR 3,49 EURO
Brandstetter
Handwerk seit 1890
AUCH SONN- & FEIERTAGS GEÖFFNET
Öffnungszeiten
Mo.-Fr. 6.00 bis 18.00 Uhr
Sa. 6.00 bis 13.00 Uhr
So. & Ft. 7.30 bis 10.30 Uhr
Marktplatz 3
97222 Rimpar
Telefon
0931/35488-99
www.marktcafe-brandstetter.de

Räumungsverkauf wegen Umbau
bis zu
70%
...auf E-Bikes,
Fahrräder & Zubehör!
Solange Vorrat reicht.
Nahe Berliner Ring
Raiffeisenstraße 3
97080 Würzburg
www.fahrradprofis.info
Euer Experte in Würzburg
für E-Bikes & Fahrräder
fahrradPROFIS
WÜRZBURG

Die Gesamtkosten für die Südumfahrung werden auf rund 27 Millionen Euro netto geschätzt. Allein die Talbrücke schlägt mit etwa 13 Millionen Euro zu Buche.

**Mit der Umsetzung der Süd- und Westumfahrung Rimpars würde ein bedeutender Beitrag zur Verkehrsberuhigung und zur städtebaulichen Entwicklung unserer Marktgemeinde geleistet. Das Projekt wäre damit nicht nur Ausdruck eines vorausschauenden Verkehrskonzepts, sondern auch ein klares Bekenntnis zu mehr Lebensqualität und Umweltbewusstsein.**

Zum Verfahrensstand berichtete Georg Maier, dass das Planfeststellungsverfahren für die Westumgehung bereits im Spätherbst 2017 mit der ersten Einreichung eingeleitet wurde. Die Unterlagen wurden öffentlich ausgelegt, und im Jahr 2018 gingen rund 200 Einwendungen von Trägern öffentlicher Belange (TÖB) sowie von Privatpersonen ein. Sämtliche Rückmeldungen wurden intensiv geprüft und in einer Tekturplanung 2019 überarbeitet. Die erneut ausgelegte Planung brachte erneut zahlreiche, teilweise wiederholte Einwendungen mit sich. Insgesamt wurden 96 Punkte beanstandet, die jedoch alle fachlich gewürdigt und soweit möglich in die jetzt fertiggestellte Planung aufgenommen wurden.

Ein entscheidender Rückschlag kam im Mai 2021: Die Regierung von Unterfranken stellte fest, dass die der Planung zugrunde liegenden Verkehrszahlen veraltet seien. Diese stammten aus dem Jahr 2002, waren jedoch 2017 in Abstimmung mit dem Staatlichen Bauamt und der Regierung zunächst als ausreichend anerkannt worden. Mit dem Kreistagsbeschluss 2020 zur Umsetzung der Umgehung wurde dies jedoch von der Regierung neu bewertet.

Daraufhin beauftragte der Markt Rimpar ein neues Verkehrsgutachten, das Anfang 2024 vorgelegt wurde. Die Verkehrszählung musste wegen der Corona-Auswirkungen und der Straßenbaumaßnahme bei Gadheim nach hinten verschoben werden um sichere Zahlen zu bekommen . Das neue Gutachten enthält nun Prognosen bis zum Jahr 2035 und ist Grundlage für weitere Bewertungen, insbesondere beim Lärm- und Artenschutz.

Die neuen Unterlagen liegen seit Anfang 2024 vollständig vor. Sie werden aktuell überarbeitet und zusammengeführt, sodass für die Westumfahrung eine sogenannte Mustermappe erstellt werden kann, die – wie mit der Regierung abgestimmt – vorab zur Durchsicht eingereicht wird. Sobald diese genehmigt ist, wird das Planfeststellungsverfahren erneut offiziell eingeleitet. Da die früheren Einwendungen bereits abgearbeitet wurden und inhaltlich berücksichtigt sind, wird mit keinen wesentlichen neuen Einwendungen gerechnet. Es handelt sich daher bei der Tektur um ein „vereinfachtes Verfahren", das zügig zur Schaffung des Baurechts für die Westumfahrung führen soll.

*Die geplante Südumfahrung. Quelle: IB Maier*

Für die Südumfahrung wurde auf Grund der Verzögerungen bei der Westumfahrung bisher noch kein Planfeststellungsverfahren eingeleitet. Allerdings liegen die Entwurfsunterlagen bereits vollständig vor und werden derzeit an die neuen Verkehrsdaten und artenschutzrechtlichen Erkenntnisse angepasst. Ziel der Verwaltung ist es, den Antrag für die Südumgehung möglichst zeitnah nach der Einreichung der Westumgehung ebenfalls zur Planfeststellung einzureichen.

Ein entsprechender Beschluss des Kreistags aus dem Jahr 2020 erlaubt der Landkreisverwaltung, das Verfahren ohne erneute Beschlussfassung im Kreistag eigenständig zu starten. Sobald die Unterlagen vollständig überarbeitet sind, kann also auch hier das Genehmigungsverfahren beginnen.

„Mit der Süd- und Westumgehung steht Rimpar vor einem bedeutenden Schritt in Richtung einer verkehrsberuhigten, zukunftsfähigen Gemeindeentwicklung. Die Planungen sind weit fortgeschritten, und insbesondere für die Westumfahrung zeichnet sich ein baldiger Einstieg in das endgültige Verfahren ab", so Bürgermeister Bernhard Weidner.

Auf Nachfrage aus dem Rat erläuterte Maier, dass sich die netto Baukosten der Süd- und Westumfahrung auf 45,8 Mio. Euro zuzüglich Mehrwertsteuer belaufen, wobei der eigentlich schon weitgehend abgeschlossene Grunderwerb und ggf. noch einzelne Ausgleichsmaßnahmen hinzukommen. Eine Anbindung an das Gewerbegebiet ist nicht vorgesehen, nur ein Anschluss Richtung Maidbronn. Die auf der Pleichachbrücke geplante Fledermausschutzwand besteht aus Holzelementen, ähnelt optisch einer Lärmschutzwand, hat jedoch bisher noch keine lärmmindernden Aufgaben. Förderungswirksame Lärmschutzmaßnahmen können nur für direkt betroffene Häuser am Kreisverkehr erwogen, so Maier.

Von Seiten des Marktgemeinderates wurde vorgebracht, dass die Maßnahme von einer breiten Mehrheit als positiv für die Ortsentwicklung und Lebensqualität gesehen wird. Maier vom IB Maier berichtete, dass bei der Regierung von Unterfranken die Notwendigkeit der Umgehung ebenfalls anerkannt wird. Die Verkehrsentlastung wird deutlich spürbar sein: Prognostiziert sind z. B. 4.000 Fahrzeuge weniger pro Tag in der Niederhoferstraße und 3.000 weniger in der Günterslebener Straße. Ohne Umgehung würde die Belastung dort auf 12.000 Fahrzeuge täglich ansteigen. Eine sinnvolle Verkehrsführung im Ortskern ist nur mit der Umgehung möglich, so Maier.

Das Verfahren sieht nach positiver Rückmeldung zur Mustermappe durch die Regierung eine erneute öffentliche Auslegung und Einwendungsbearbeitung vor. Die Westumfahrung steht kurz vor der Einreichung, die Südumfahrung folgt zeitnah. Nach Abschluss der Planfeststellung besteht Baurecht, womit das Projekt rechtlich gesichert ist. Fragen in Bezug auf die technischen Herausforderungen wie Fernwasser- und Gasleitungen, wie mit dem Schafhof, der sich im Bereich der Trasse befindet umgegangen wird, werden in Zusammenarbeit mit den zuständigen Stellen (z. B. ALE) bearbeitet.

## Schulweg Matthias-Ehrenfried-Schule– endgültige Planung

Ab dem neuen Schuljahr befindet sich die Matthias-Ehrenfried-Schule in der Julius-Echter-Straße. Dementsprechend haben sich die Verantwortlichen Gedanken über den neuen Schulweg der Grundschüler gemacht. Der Schulweg war bereits in der Bauausschusssitzung im März Thema. Wie der zuständige Sachbearbeiter informierte wird es Änderungen im Bereich der Alfons-Arnold-Straße, Burgstraße, Julius-Echter-Straße und Kirchenstraße geben.

In der Kirchenstraße besteht derzeit kein Parkdruck, so dass die Parkverbotsregelung wie gehabt bleiben können. Die Eltern sollen dazu animiert werden, die Kinder am großen Parkplatz in der Kirchenstraße aussteigen zu lassen.

Auch in der Burgstraße soll es keine allzu großen Änderungen geben. Das bestehende eingeschränkte Halteverbot soll verkürzt und ein größerer „Sägezahn" nach der Kurve angebracht werden, so dass der Verkehr besser abfließen kann.

Größere Änderungen sind in der Alfons-Arnold-Straße in Bezug auf den Halte- und Parkbereich geplant. Hier soll das Parken nur noch in verkürzten gekennzeichneten Parkstreifen möglich sein. Der Gegenverkehr wird dort voraussichtlich nicht unwesentlich zunehmen, so dass Ausweichmöglichkeiten nötig sind. Auch größere Fahrzeuge oder der Winterdienst haben sonst Probleme. Die Parkplätze sollen vorerst nicht zeitlich begrenzt sein.

Außerdem soll der Ausfahrtsbereich von der Julius-Echter-Straße auf die Alfons-Arnold-Straße verlängert werden.

Die größten Veränderungen betreffen die Julius-Echter-Straße von oben bis zum Fußweg zur Kirche. Beim großen Parkplatz vor der Dreifachturnhalle ist eine Einbahnregelung geplant. Die Fahrzeuge fahren oben in den Parkplatz ein, können die Kinder aussteigen lassen und fahren unten wieder aus dem Parkplatz Richtung Ortsmitte. Die Kinder können dann entlang der Pflasterfläche an der DJK Halle vorbei sicher zur Schule laufen. An der Pflasterfläche neben der DJK Halle soll zu den Bring- und Abholzeiten absolutes Halteverbot gelten. Auf die Straße im Bereich des Zugangs zum Pausenhof soll ein Zebrastreifen angebracht werden. Die Fahrbahn soll in diesem Bereich auf die Hälfte verengt werden, so dass die Autofahrer gezwungen sind langsamer zu fahren. Auch in diesem Bereich sollen zwei Kurzzeitparkplätze geschaffen werden, die ebenso zur Verkehrsberuhigung beitragen sollen. Die Durchfahrt soll nur den Anwohnern und Lehrkräften gestattet sein, weshalb ein „Anlieger frei" Schild angebracht werden soll.

Die Strecke von der Alfons-Arnold-Straße bis in die Julius-Echter-Straße würde in diesem Zuge zur Halteverbotszone werden, sodass sich eine größere Anzahl an Halteverbotsschilder einsparen lässt.

Sicherlich viel genutzt werden wird auch der Fußweg von der Kirche zur Schule, der bisher nur ein Fußweg war. Der Weg ist barrierefrei ausgebaut und es wurde vorgeschlagen ihn auch für Radfahrer frei zu geben. Zur Sicherheit, dass die Kinder nicht einfach auf die Straße fahren, sollen am Ende zwei versetzte Bügel angebracht werden. Von Seiten des Rates wurde vorgeschlagen, vom Schotterparkplatz einen Durchgang zum asphaltierten Parkplatz herzustellen. Weiter wurde aus dem Rat angefragt, ob es möglich ist zu den Stoßzeiten in der Niederhoferstraße am Hohlen Weg Tempo 30 einzurichten.

Bürgermeister Weidner sagte zu hier erneut einen Versuch diesbezüglich zu starten, sobald die Kommentare zu den Durchführungsbestimmungen der letzten StVO-Änderung vorliegen.

Die Schulbushaltestelle soll in die eine Richtung bei der bestehenden Haltestelle an der Tankstelle sein, in die andere Richtung soll bei der ehemaligen EDEKA eine Haltestelle eingerichtet werden. Es ist geplant, dass die Kinder vom Lohenweinberg mit dem Bus aus Gramschatz mitfahren können. Die Schülerbeförderung übernimmt die Fa. Schraud.

Der Marktgemeinderat nahm den Vorschlag der Verwaltung zur Kenntnis und stimmte ihm mehrheitlich zu. (15:1)

## Erlass einer Stellplatzsatzung

Der Marktgemeinderat beschloss auf Empfehlung des Bauausschusses einstimmig die Stellplatzsatzung (16:0). Sie tritt zum 1.10.25 in Kraft.

## Erlass einer Spielplatzsatzung

Der Marktgemeinderat beschloss auf Empfehlung des Bauausschusses einstimmig die Spielplatzsatzung (16:0). Sie tritt zum 1.10.25 in Kraft.

## Bedarfsmitteilung Städtebauförderung 2026 – 2028

Der Marktgemeinderat stimmte der vorgelegten Bedarfsmitteilung Städtebauförderung mehrheitlich zu (15:1).

Sie wird alle Jahre auf die nächsten drei Jahre fortgeschrieben. Wie Bauamtsleiter Marco Göbet mitteilte, ist für 2026 aufgrund der finanziellen Lage der Gemeinde nur die Verbreiterung des Gehweges im Zuge des Baus des Ärztehauses in der Niederhoferstraße eingeplant.

Für die Verbreiterung des Gehweges hatte die Gemeinde die Anwesen in der Niederhoferstraße 11 und 13 erworben. Der Markt Rimpar erarbeitet dann gemeinsam mit dem Städteplaner Schlicht – Lamprecht was dort weiter entstehen soll.

Der Bauamtsleiter teilte weiter mit, dass die Gestaltungssatzung und das kommunale Förderprogramm in die Jahre gekommen sei. Die Satzung müsse dringend überarbeitet und den heutigen Gegebenheiten (PV – Anlagen, etc.) angepasst werden. Auch der Umgriff sei zu groß. Ein entsprechender Zuwendungsantrag könnte noch in diesem Jahr gestellt werden. Um weiter in der Städtebauförderung bleiben zu können wird auch die Fortschreibung des ISEK für Rimpar gefordert. Hier werden dann die Bürger beteiligt und Workshops in der Projektphase angeboten.

Die Vorhaben Bücherei und Bistrogebäude wurden um ein Jahr weitergeschoben.

## Kündigung der Vereinbarung zwischen dem Tierschutzverein Würzburg und Umgebung e.V. und dem Markt Rimpar

Mit Schreiben vom 15.07.2025 kündigt die 1. Vorsitzende des Tierschutzverein Würzburg e.V. form- und fristgerecht zum 31.12.2025 die Vereinbarung, die die Annahme, Verwahrung und Versorgung von gefundenen Haustieren (Fundtieren) einschließlich der erforderlichen Weiterverfügung regelt, die der Tierschutzverein für die Gemeinde in deren Auftrag ausführt.

Begründet wird die Kündigung damit, dass die darin vereinbarten Konditionen die tatsächlichen Aufwendungen sowie die erforderlichen Vorhaltekosten seit geraumer Zeit nicht mehr annähernd decken. Der Markt Rimpar zahlt seit dem Jahr 2015 unverändert jährlich 0,18 € je Einwohner, zuletzt für das Jahr 2024 waren dies 1.411,20 €.

Der Tierschutzverein sichert die gesetzliche Verpflichtung der Gemeinde, nämlich die Annahme und Versorgung von auf dem Gebiet der Marktgemeinde Rimpar gefundenen Haustieren weiter zu gewährleisten, allerdings ab dem 01.01.2026 zu einem kostendeckenden Preis von 1.00 € je Einwohner. Die Aufnahme von durch behördliche Anordnung beschlagnahmten bzw. sichergestellten Tieren ist ebenfalls weiterhin möglich. Über diese Tiere kann bei Aufnahme jeweils ein Pflegevertrag zu den aktuell gültigen Tagessätzen abgeschlossen werden.

Der Tierschutzverein appelliert an das Wohl der Tiere, die aus gesetzlichen Gründen durch Fund oder Sicherstellung in ihre Obhut gegeben werden und sichert auch weiterhin seine Unterstützung zu.

Der Markt Rimpar unterstützt den Tierschutzverein Würzburg e. V. in Form einer neuen Vereinbarung ab 01.01.2026 zur Sicherstellung der gesetzlichen Verpflichtung, die Annahme und Versorgung von auf dem Gebiet der Marktgemeinde Rimpar gefundenen Haustieren zu gewährleisten. Der Marktgemeinderat stimmte dem Vorschlag der Verwaltung einstimmig zu (16:0).

Im Jahr 2022 wurden sieben Tiere, 2023 sechs Tiere und 2024 13 Tiere (12 Katzen ein Kaninchen) an das Tierheim übergeben.

## Bericht des 1. Bürgermeisters über die Geschäfte der laufenden Verwaltung

### ILE Würzburger Norden

Bürgermeister Weidner informierte das Gremium, dass die ILE Würzburger Norden gemeinsam mit Mainschleife + zusammenarbeite. Schwerpunkt hier sollen Projekte bezüglich Wasserrückhalt und nachhaltige Nutzung von Wasser sein. Sprecher ist Christian Holzinger, der Bürgermeister von Eisenheim, der Mitglied in beiden ILEs ist.

Die ILE Würzburger Norden plant außerdem ein ILE Projekt ähnlich Future X, das in Rimpar stattfand. Weiter soll durch Schulung der kommunalen Mitarbeiter deren KI Kompetenz gestärkt werden. Ein weiteres Thema waren die Dorfladeboxen. Die ILE möchte den Fokus verstärkt auf mobile und 24/7 Geschäfte richten.

### Bericht Bayerisches Landesamt für Statistik zum Zensus 2022

Das bayerische Landesamt für Statistik hat die auf Basis des Zensus 2022 fortgeschriebenen Einwohnerzahlen zum 31.03.2025 bekanntgegeben. Demnach hat der Landkreis 162.059 Einwohner, der Markt Rimpar 7.591 Einwohner.

Damit liegt der Markt Rimpar im Landkreis auf Platz 4, hinter der Stadt Ochsenfurt mit 11.186 Einwohnern und der Gemeinde Veitshöchheim mit 9.646 Einwohnern sowie Höchberg mit 9.545 Einwohnern, aber deutlich vor Gerbrunn mit 6.458 Einwohnern.

### Jahresrechnung 2024

Bürgermeister Weidner teilte mit, dass die Jahresrechnung 2024 seit 30.7.2025 gelegt ist und gemeinsam mit der Jahresrechnung 2023 in der September – Sitzung des Marktgemeinderates vorgelegt wird.

### Mittelspannungsinfrastruktur

Weidner informierte über einen Termin am 21.7.2025 mit der MFN. Sie plant gemeinsam mit der Gemeinde einen zeitgemäßen Ausbau der Mittelspannungsinfrastruktur im Ort. So soll die Gemeinde den Anforderungen von E-Ladesäulen, Aufdach-PV und künftigen E-Wärmepumpen und Klimaanlagen gerecht werden. „Um die Energiewende hinzubekommen haben wir eine enge Zusammenarbeit vereinbart", so der Bürgermeister.

### Kommunale Wärmeplanung

Im Juli trafen sich die Verantwortlichen der Gemeinde zum Auftakt zur kommunalen Wärmeplanung mit dem Planungsbüro, um bis zu den Bürgerversammlungen 2025 eine Orientierung geben zu können.

„Zur Energieerzeugung mit erneuerbaren Energien sind wir ebenfalls sehr gut vorangekommen. Bei der AGRI-PV gibt es grundsätzlich die Chance auf Baubeginn noch 2025, bei Windkraft im Vorranggebiet WK5 wurde der Bauantrag fristgerecht am 30.6.2025 beim Landratsamt Würzburg abgegeben. Beim ehemaligen Windvorbehaltsgebiet WK35 habe ich dem MGR einen Zeitablauf vorgeschlagen, der eine Auftragsvergabe an einen Projektanten noch bis 30.4.2026 möglich macht. Dieser Zeitablauf ist mit den Windkümmerern abgestimmt," so Weidner.

Somit ist eine sichtbare Energiewende im Markt Rimpar und auf dieser Basis das Etablieren einer Bürgerenergie möglich.

### Ortsjubiläum 2026

Für die 900 – Jahr – Feier von Rimpar hat die Öffentlichkeitsarbeit heute den Entwurf für die Termine für Feste und Veranstaltungen im Rahmen des Ortsjubiläums 2026 an die Vereine und andere Mitwirkende versandt. Diese Übersichtsinfo zum geplanten Ablauf des Jubiläumsjahres und der Detailablauf zur Schlossbühne Mitte Juni bis Mitte Juli 2026 werden am 23.09.2025 in der Vereinssitzung durchgesprochen und mit den Vereinen und Mitwirkenden verbindlich festlegt.


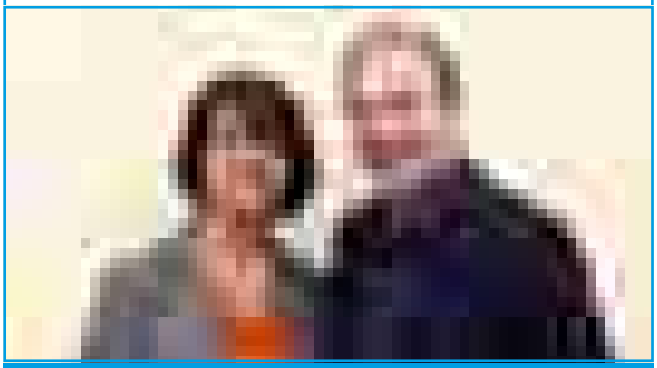

**Sie möchten Ihre Immobilie verkaufen oder vermieten?**

Hervorragende Marktkenntnisse und die Erfahrung aus über 20 Jahren Tätigkeit als Immobilienmakler geben Ihnen die Sicherheit, für Ihr Haus oder Ihre Wohnung, einen hervorragenden Preis zu erzielen!

Gerne ermitteln wir für Sie unverbindlich den bestmöglichen Verkaufspreis und setzen den Verkauf Ihrer Immobilie professionell und zuverlässig für Sie um!

**Rufen Sie uns an!**
**Tel. 09365 - 897 1071 • www.arndt-immobilien.com**

**Sympathisch, professionell, zuverlässig, schnell. Ihr Makler für Rimpar, Würzburg und Umgebung.**

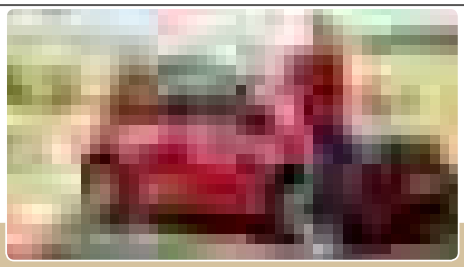

St. Gregor ...unter Menschen

Ob Sie selbst Hilfe benötigen oder jemanden pflegen und sich dabei Unterstützung wünschen. Wir entlasten Sie gerne. Dafür haben wir ein vielfältiges Angebot geschaffen.

Unser Leistungsangebot für Sie:
* Ambulante Pflege
* Tagespflege
* Hauswirtschaftliche Hilfe

Noch Fragen? Wir beraten Sie gerne kostenfrei, auch zu Pflegekosten und Pflegeeinstufung. Ambulanter Dienst: Tel. 09367 98879-0

Caritas Sozialstation St. Gregor Fährbrück e. V.
Milanstraße 2 · 97241 Bergtheim
info@sankt-gregor.de · www.sankt-gregor.de

In Rimpar und Güntersleben
Mobil: 0171/5301571
Fahrschule Klaus Kuhn
— PKW - Motorrad —
Öffnungszeiten Büros:
Rimpar: Donnerstag, 16 – 18 Uhr
Güntersleben: Mittwoch, 16 – 18 Uhr
Nächster Theoriekurs in Güntersleben:
Von Montag, 22.9. bis Dienstag, 30.9.2025,
jeweils von 17:00 – 20:00 Uhr
Nähere Infos auf unserer Homepage.

LBS
Ab nach Hause.
Kriegst du hin.
Mit uns.
IMMOBILIEN
FINANZIEREN
BAUSPAREN
VERSICHERUNGEN
UND VIELES MEHR!
Sprechen Sie mich an!
Alexander Hupp
Gebietsdirektor
0931 322 41 14
alexander.hupp@lbs-sued.de
Maklertätigkeit erfolgt in Vertretung der
Sparkassen Immobilien
Vermittlungs-GmbH
LBS-Beratungsstelle . Semmelstraße 15 . 97070 Würzburg

## Der Rimparer Bauernmarkt geht in die Herbst-/ Wintersaison

In den sonnigen Sommermonaten hat der Rimparer Bauernmarkt seine Besucherinnen und Besucher mit längeren Öffnungszeiten von 15 bis 19 Uhr empfangen. Viele nutzten die Gelegenheit, die frischen regionalen Produkte entspannt bis in den Abend hinein zu genießen.

Mit dem Beginn des goldenen Herbstes kehrt der Markt nun zu seinen gewohnten Zeiten zurück: Ab Oktober öffnet er wieder von 15 bis 18 Uhr. So bleibt genügend Zeit, nach Feierabend in gemütlicher Atmosphäre einzukaufen und das vielfältige Angebot zu entdecken.

Ein kleiner Hinweis: Im Januar 2026 macht der Rimparer Bauernmarkt eine kurze Winterpause und findet nicht statt. Ab Februar geht es dann wieder weiter.

*Text: Nadja Kess*

## KUFBA-Sitzung am 26.09.2025 – Waldausschuss im Wald

- Beginn 08:30 Uhr, in der Waldhütte!
- Treffpunkt: Waldarbeiterhütte
- Anfahrt zur Waldhütte:
  https://goo.gl/maps/qw5uaB6TaSTsRS3z7
  oder App what3words: auszüge.ziegelrot.erheblich
  (Dreiwortadresse)

**FERNWASSERVERSORGUNG einzelner Straßenzüge in Rimpar sowie in Maidbronn (gesamter Ortsteil)**
Nitratgehalt 17,00 mg/l; Stand 09.2025
Gesamthärte ca. 22,1°dH (deutsche Härte); Bereich „hart“
elekt. Leitfähigkeit bei 25°C = 844 µS/cm
Grenzwert: 2.790 µS/cm nach DIN EN 27888 (C8): 1993-11
Stand: 03/2025 – Weitere Werte finden Sie unter:
www.fwm-wue.de/ Wasserwerte/Versorgungsbereich-Ost.html

**EIGENWASSERVERSORGUNG einzelner Straßenzüge in Rimpar – Hochbehälter Mühlenberg:**
Nitratgehalt 44,1 mg/l; Gesamthärte 27,6°dH (deutsche Härte), Bereich „hart“; Gesamthärte 5,0 mmol/l; Stand 09.2025
elekt. Leitfähigkeit bei 25°C = 944 µS/cm
Grenzwert: 2.790 µS/cm nach DIN EN 27888 (C8): 1993-11
Stand: 01/2025 Die Auflistung der einzelnen Straßenzüge in Rimpar finden Sie unter: www.rimpar.de/rathaus/buergerservice-online/trinkwasserwerte

**EIGENWASSERVERSORGUNG in Gramschatz (gesamter Ortsteil) – Brunnen 2 und 3:**
Nitratgehalt < 1,50 mg/l; Gesamthärte 21,8°dH (deutsche Härte), Bereich „hart“; Gesamthärte 3,9 mmol/l; Stand 09.2025
elekt. Leitfähigkeit bei 25°C 741 µS/cm; Grenzwert: 2.790 µS/cm nach DIN EN 27888 (C8): 1993-11 Stand: 01/2025

**Allgemeines zum Härtebereich:** III (hart) entspricht einer Gesamthärte von mehr als 14°dH (deutsche Härte) und damit mehr als 2,5 mmol/l (Millimol Calciumcarbonat je Liter)

## Verkehrshinweis – Schranke Ochsengrund

**03. 10.**
**08:00 Uhr**

Am Freitag, den 3. Oktober 2025, findet der 15. Maintal Bike Marathon statt. Daher wird die Schranke an der Straße im Ochsengrund zwischen Gramschatz und Güntersleben an diesem Tag bereits um 8:00 Uhr (statt wie gewohnt um 9:00 Uhr) geschlossen.

Wir bitten alle Verkehrsteilnehmerinnen und Verkehrsteilnehmer um Beachtung und danken für Ihr Verständnis.

*gez. Markt Rimpar*

## Neuer Leiter am Walderlebniszentrum

### Sigmar Wüst folgt auf Wolfgang Graf

Siegmar Wüst hat im September die Leitung des Walderlebniszentrums Gramschatzer Wald übernommen. Sein Vorgänger, Wolfgang Graf, ist nach langjähriger erfolgreicher Tätigkeit zum 31. August in den Ruhestand gegangen.

Wolfgang Graf startete 1984 in den Staatsdienst. Zwischen 1990 und 1999 war er in Togo und Ghana für die Deutsche Entwicklungshilfe tätig, wo er Projekte zum Brunnenbau, zur Wiederaufforstung und zum Erosionsschutz umsetzte. Seit 2005 leitete er das Walderlebniszentrum bei Rimpar, baute es mit auf und erweiterte kontinuierlich das waldpädagogische Angebot.

Sein Nachfolger, Siegmar Wüst sammelte zunächst einige Jahr als Forstwirt Berufserfahrung. Nach einem anschließenden Studium der Forstwirtschaft ist er seit 1992 bei der Bayerischen Forstverwaltung. Von 2007 bis 2020 war er bereits stellvertretender Leiter am Walderlebniszentrum Gramschatzer Wald. In der Zwischenzeit baute er ein ähnliches Zentrum in Grafrath auf und übernahm dort die Leitungsfunktion. Nun kehrt er in seine fränkische Heimat zurück und freut sich auf die neue Aufgabe.

Mit dem Walderlebniszentrum und seiner Waldwerkstatt möchten das Amt für Ernährung, Landwirtschaft und Forsten Kitzingen-Würzburg (AELF) bei Kindern und Erwachsenen die Freude an der Natur und am Wald in der Region wecken. Das Walderlebniszentrum ist mit dem Qualitätssiegel Umweltpädagogik ausgezeichnet.

Christopher Traub, Bereichsleiter Forsten am AELF bedankte sich bei Wolfgang Graf für sein Engagement, das er dabei gezeigt hat, und wünschte Siegmar Wüst für die Tätigkeit viel Erfolg.

*Text: Simon Vornberger*

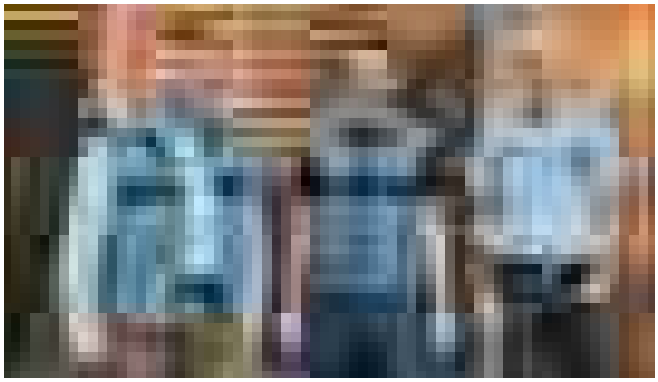

*Der forstliche Leiter am AELF, Christopher Traub (Mitte) bedankte sich bei Wolfgang Graf (links) für die langjährige Tätigkeit und wünschte Siegmar Wüst (rechts) viel Erfolg für die neue Tätigkeit.*
*Foto: Antje Julke*

Kurz vor Vollendung ihres 90. Lebensjahres verstarb am 20. August 2025
unsere ehemalige Leiterin des Schlossmühl-Kindergartens

## Schwester Maria Friedholda (Juliane) Fritz OSF

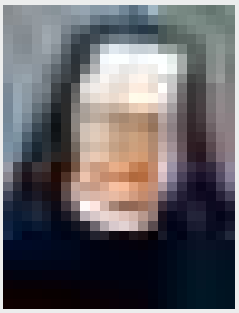

Juliane Fritz wurde am 24. Oktober 1935 in Mündling geboren. Für 61 Jahre sollte Rimpar ihr Lebensmittelpunkt bleiben. Am 31. Dezember 2019 siedelte Sr. Friedholda aus gesundhetlichen Gründen nach Lohr-Sendelbach um.

Ihren Beruf als Kindergärtnerin und Gruppenleiterin als eine der sog. „Bachschwestern" im Schlossmühl-Kindergarten übte Sr. Friedholda mit Hingabe von 1958 bis 1972 aus. 70 Kinder hatte sie in den Anfangsjahren allein zu betreuen. Von 1972 bis 2001 trug sie die Gesamtverantwortung als Leiterin des Schlossmühl-Kindergartens. In ihren fast 43 Berufsjahren prägte Sr. Friedholda Generationen von Rimparer Kindern.

Sr. Friedholda zeichnete sich in fast 43 Dienstjahren an nahezu 11.000 Arbeitstagen bei nur 27 Krankheitstagen als Erzieherin und Leiterin des Schlossmühlkindergartens für die Kinder unserer Marktgemeinde durch ihren unermüdlichen Einsatz und ihre Zuverlässigkeit für unser Gemeinwohl und das Wohl unserer Kinder besonders aus.

Sr. Friedholda war ein stiller, zufriedener Mensch, der selbstverständlich da war. Das persönliche und gemeinsame Gebet war ihr sehr wichtig. Sie nahm die Anliegen der Menschen mit in ihre Zwiesprache mit Gott hinein.

Wir trauern nicht nur um eine geschätzte Mitarbeiterin und Mitbürgerin, sondern auch um einen aufrechten und hilfsbereiten Menschen, dem wir stets ein ehrendes Gedenken bewahren werden.

Unsere herzliche Anteilnahme gilt Sr. Friedholdas Bruder Xaver, ihrer Schwägerin Hildegard und allen Angehörigen, denen sie sich sehr verbunden wusste.

*Marktgemeinde Rimpar*
*Bernhard Weidner, 1. Bürgermeister*

*Im Namen der Belegschaft*
*Andreas Lober, Personalratsvorsitzender*

*Rimpar, im August 2025*

## Zwischen Tabu und Teilhabe: Leben mit einer chronischen oder psychischen Erkrankung

Das Büro für Chancengleichheit am Landratsamt Würzburg möchte dieses Thema bewusst in die Öffentlichkeit rücken, Vorurteile abbauen und informieren. Gemeinsam mit den Beauftragten für die Belange von Menschen mit Behinderung des Landkreises und seiner Städte und Gemeinden lädt es daher alle Interessierten zu einem Informations- und Diskussionsabend ein. Die Veranstaltung findet am Donnerstag, 9. Oktober 2025, von 17 bis 19 Uhr im Landratsamt Würzburg, Zeppelinstraße 15, Haus II, Sitzungssaal II statt.

### Kostenloser Infoabend mit Betroffenen und Vertreterinnen von Beratungsstellen

Referentinnen der Psychosozialen Beratungsstelle des Gesundheitsamts für Stadt und Landkreis Würzburg berichten aus ihrer beruflichen Praxis. Dabei stellen sie Unterstützungsmöglichkeiten, Ansprechstellen und Strukturen im Landkreis Würzburg vor. Zudem berichtet eine Betroffene und Vertreterin der Selbsthilfegruppe ME/CFS Würzburg über chronische Erkrankungen. ME/CFS steht für Myalgische Enzephalomyelitis/ Chronisches Fatigue-Syndrom – eine schwere chronische Erkrankung, die mit ausgeprägter Erschöpfung und zahlreichen weiteren Symptomen einhergeht und nach Viruserkrankungen wie COVID-19 auftreten kann. Im anschließenden Austausch sollen Anliegen aus den Landkreisgemeinden sowie mögliche Themen für künftige Treffen besprochen werden. Die Teilnahme an der Veranstaltung ist kostenlos; eine Anmeldung ist nicht erforderlich.

*Text: Landratsamt Würzburg, Michael Kämmerer*

## Informationsangebot zur Existenzgründung, Existenzerhaltung und Unternehmensnachfolge

In Zusammenarbeit mit den AKTIVSENIOREN BAYERN e.V. wird der Sprech- und Informationstag für Klein- und Mittelbetriebe und Existenzgründer aus dem Landkreis Würzburg angeboten. Dieses erste Orientierungsgespräch ist kostenlos. Weitere Informationen: www.aktivsenioren.de.

Der nächste Sprechtag ist am **Mittwoch, 8. Oktober 2025 von 9:00 bis 12:00 Uhr.** Anmeldung bei Brigitte Schmid, Landratsamt Würzburg, Kreisentwicklung, Tel. 0931 8003-5112.

*Text: Landratsamt Würzburg, Michael Kämmerer*

## 10 Jahre Öko-Modellregion Oberes Werntal

### Jubiläums-Veranstaltungen im Herbst

Die Öko-Modellregion Oberes Werntal feiert ihr 10-jähriges Jubiläum – und das ist ein Grund zum Feiern! Das besondere Jubiläumsjahr lädt dazu ein, die Welt des Bio-Wissens und der Bio-Produkte zu entdecken – und die engagierten Menschen kennenzulernen, die die Öko-Modellregion prägen. Einige Veranstaltungen dürfen ohne Anmeldung besucht werden, bei anderen ist eine Anmeldung erforderlich.

- Weitere Infos gibt's jeweils unter www.oekomodellregionen.bayern/oberes-werntal (Termine)

Außerdem jetzt schon vormerken: Als Höhepunkt findet am Sa., 9. Mai 2026 das große Jubiläumsfest der Öko-Modellregion Oberes Werntal auf Gut Obbach statt.

*Text: Anja Scheurich*

# WIR SUCHEN DICH!

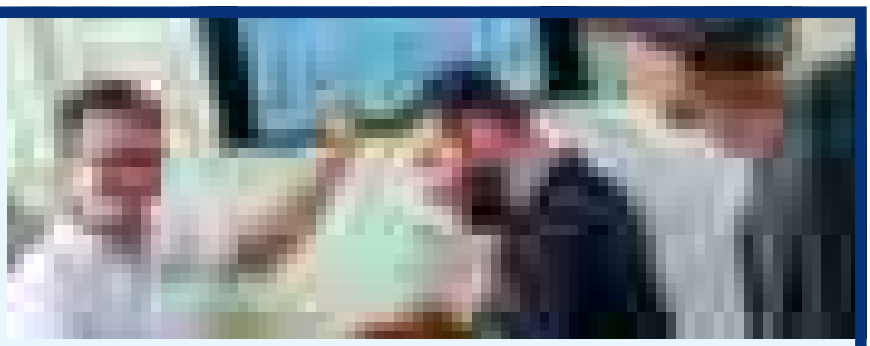

**IM SPEZIELLEN:**

**SHK Monteure m / w**

**WIR BIETEN DIR:**

**Arbeitsbedingungen der Oberklasse!**

**MEHR INFOS UNTER:**

**www.josef-trabert.de/karriere**

**Josef Trabert GmbH & Co KG**
**Weingartenstraße 30 · 97072 Würzburg**
**Tel.: 0931 74549**

**TRABERT**
Sanitär - Heizung - Klima

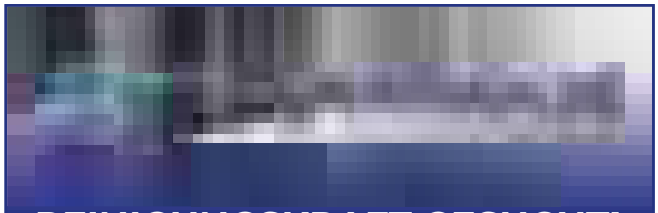

## REINIGUNGSKRAFT GESUCHT!

Für unser Büro in Rimpar im Technologiepark suchen wir ab sofort eine

**zuverlässige und gründliche Reinigungskraft** (m/w/d)

auf Minijob- oder Teilzeitbasis.

2 x wöchentlich (ca 3–4 Std. pro Woche) – freie und flexible Arbeitszeiten
- Reinigung der Büroräume
- Pflege von Sanitäranlagen
- Allgemeine Ordnung und Sauberkeit

✆ Kontakt:
Bitte melden Sie sich telefonisch (Mo-Fr. 08–12/13–17Uhr) unter 09365 – 3008-0 (oder per E-Mail an personal@arnold-spedition.de)
Zuständig: Frau Manuela Weise

Kontaktdaten per QR Code:

Zum nächstmöglichen Zeitpunkt suchen wir für unsere

**Tagespflege in Rimpar**

eine

**Pflegehilfskraft od. Betreuungskraft**

mit 20 Wochenstunden.

Ausführliche Informationen erhalten Sie bei Frau Susanne Schiedermeier unter 09365 1246.

Wir freuen uns auf Ihre Kontaktaufnahme.

Caritas Sozialstation Gregor e.V
Milanstraße 2
97241 Bergtheim
09367 988790

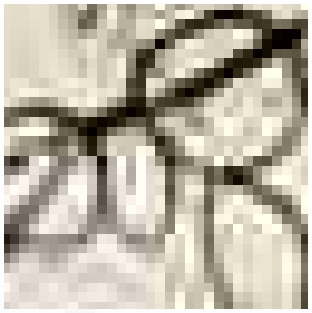

**Friedel** Optik

Brillen
Kontaktlinsen
Optometrie

Inh. Ulla Esly e. K.

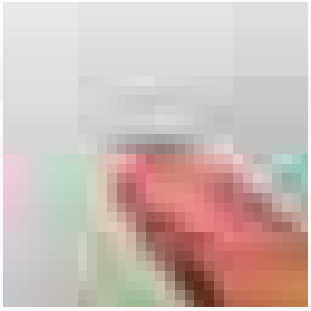

## EINFACH BESSER (AUS)SEHEN

- Brillen aller Art
- Sonnenbrillen in Sehstärke
- Sportbrillen
- Kontaktlinsen
- vergrößernde Sehhilfen
- Sehtest
- Augeninnendruckmessung

**Friedel Optik** · Inh. Ulla Esly e.K. · Versbacher Str. 203 · Würzburg · T 0931/286660 · www.friedel-optik.de

SONDHEIMER

DIE ELEKTRO KOMPETENZ

**Landschaftspflege & Winterdienst**

*Wir räumen, streuen, pflegen und kehren*

*Gartenservice*
*Hecke & Baum*
*Kehrdienst*

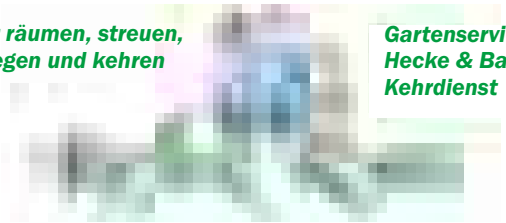

**Björn Beetz**
Mobil: 0177/7 68 34 83
beetz@kehr-raus.de
**www.kehr-raus.de**

Kehr Raus
Aussiedlerhöfe 6
97222 Rimpar
Telefon 0 93 65 / 50 33 41
Telefax 0 93 65 / 50 35 38

## Spatenstich für das Ärztehaus

Anfang September setzten Rimpars Bürgermeister Bernhard Weidner, der Bauamtsleiter des Marktes Rimpar Marco Göbet, Geschäftsführerin der Firma Bömmel Bau Astrid Hippeli, der Bereichsleiter „Bau“ von Bömmel Bau Steffen Möller, Bauleiter Lukas Gabold von Bömmel Bau, Dr. Sebastian Steigenberger, Dr. Michael Donner und Apotheker Andreas Dömling den symbolischen Spatenstich für das neue Ärztehaus in Rimpar. Mit diesem Projekt wird nicht nur die medizinische Versorgung vor Ort langfristig gestärkt, sondern zugleich der Ortskern aufgewertet werden. Bauherr und Investor ist die Bömmel-Bau GmbH aus Bad Kissingen, die das Projekt vollständig aus privaten Mitteln finanziert.

Bürgermeister Bernhard Weidner zeigte sich erfreut über den Beginn der Bauarbeiten: „Es ist großartig, dass es nun endlich losgeht. Das Ärztehaus ist ein wichtiger Schritt für die Zukunft unserer Gemeinde und wird die Gesundheitsversorgung für die Menschen in Rimpar nachhaltig sichern.“

Geplant sind moderne Praxisräume sowie eine Apotheke unter einem Dach. Künftig werden dort die Praxen von Dr. Sebastian Steigenberger und Dr. Michael Donner zu finden sein. Beide Ärzte sind seit vielen Jahren in Rimpar tätig und können ihre Patientinnen und Patienten bald in zeitgemäßen Räumen empfangen. Auch die Ratsapotheke von Andreas Dömling, die bisher im alten Rathaus untergebracht ist, wird in das neue Gebäude einziehen. So können Diagnose, Behandlung und Medikamentenversorgung künftig direkt an einem Ort stattfinden – ein großer Vorteil für die Bürgerinnen und Bürger.

Die Fertigstellung des Ärztehauses ist für Herbst 2026 geplant. Schon jetzt ist die Zusammenarbeit aller Beteiligten, von den Ärzten und dem Apotheker über die Gemeinde bis hin zu den Investoren,– von Offenheit und einem guten Miteinander geprägt. Neben barrierearmen Zugängen und ausreichend Stellplätzen bringt das Projekt auch städtebauliche Verbesserungen: Mit der Beseitigung der Engstelle in der Niederhoferstraße wird nicht nur die Verkehrssituation erleichtert, sondern auch das Ortsbild spürbar verschönert. Auch hier geht ein lange gehegter Wunsch in Erfüllung.

Nach dem Umzug von Praxis und Apotheke soll im Rahmen der Städtebauförderung das Quergebäude am alten Rathaus weichen und der „Platz der Partnerschaft“ fertig gestellt werden. Die bisherigen Apothekenräume sind für eine neue Gemeindebücherei vorgesehen, die ebenfalls mit Fördermitteln realisiert werden soll.

*Text: Nadja Kess*

*Grafiken: Bauherr: Bömmel Bau GmbH, Bad Kissingen; Architekturbüro Planwerk GmbH & Co. KG, Würzburg*

## Programm – Walderlebniszentrum Gramschatzer Wald

- **Sonntag, 28.09.2025: Gramschatzer Waldschätze – Wanderung zum „Ochsenhäusle“**
  Wanderung für Erwachsene und Jugendliche.
  Beginn: 14:15 Uhr. Dauer: 2 Stunden.
- **Am Freitag, den 03.10.2025 („Tag der Deutschen Einheit“)**
  ist das Walderlebniszentrum Gramschatzer Wald
  von 14:00 Uhr bis 17:30 Uhr geöffnet!
- **So., 05.10.2025: Bäume des Waldes erkennen und nutzen**
  Führung für Erwachsene und interessierte Jugendliche.
  Beginn: 14:15 Uhr. Dauer: 1 1/2 Stunden.

**Öffnungszeiten:** Montag bis Freitag von 08:30 Uhr bis 16:30 Uhr und Sonntag von 14:00 Uhr bis 17:30 Uhr.
**Anmeldung:** Bis 2 Tage vor Veranstaltung unter 0931/801057-7000 oder E-Mail: wez-gramschatz@aelf-kw.bayern.de anmelden.

**Weitere Informationen zum Programm im Internet unter: www.walderlebniszentrum-gramschatzer-wald.de**

## Digital, einfach, sicher: Neues Uploadportal des Gesundheitsamts für Stadt und Landkreis Würzburg

Wenn in Kita oder Schule die Läuse ausbrechen, wenn Ärzte einen Verdacht auf meldepflichtige Krankheiten haben oder Betreiber von Trinkwasseranlagen ihre Befunde übermitteln: Bestimmte Berufs- und Personengruppen tauschen sich im Alltag regelmäßig mit dem Gesundheitsamt aus. Dabei werden auch personenbezogene Daten übermittelt.

Um diese vertraulichen Daten bestmöglich zu schützen, bietet das Gesundheitsamt von Stadt und Landkreis Würzburg ab sofort die Kommunikation über ein datenschutzkonformes Uploadportal an. Benachrichtigungen von Einrichtungen zum Infektionsgeschehen sowie notwendige Formulare und Meldungen können über den Zugang auf der Internetseite des Landkreises Würzburg übermittelt werden. Die Verwendung des Portals erhöht die Sicherheit beim Versand der Daten, Nutzer erhalten automatisch einen Eingangsbeleg und die Bearbeitung innerhalb der Behörde wird vereinfacht. Das datenschutzkonforme Portal des Gesundheitsamtes von Stadt und Landkreis Würzburg ist über www.landkreis-wuerzburg.de/formulare in der Rubrik „Gesundheitsamt" erreichbar. Mit diesem neuen Angebot macht das Landratsamt Würzburg einen weiteren Schritt in Richtung einer modernen und bürgerfreundlichen Kommunikation. Es bietet inzwischen in den verschiedensten Bereichen mehr als 150 digitale Anträge, Formulare und Austauschportale an – von der Kfz-Zulassung über das Umweltamt bis hin zum Veterinärwesen und dem digitalen Bauantrag.

*Text: Landratsamt Würzburg, Michael Kämmerer*

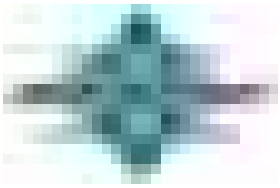

**Badsanierungen**
**Fliesen-, Platten-, Mosaik- und Natursteinarbeiten**

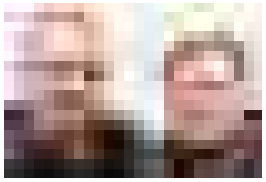

Kettelerstraße 84 · 97222 Rimpar
Tel. 0 93 65 - 88 87 09-1
Fax 0 93 65 - 88 87 09-2
**André Krückel:** 0175 - 56 66 518
**Manuel Schraut:** 0175 - 56 66 519
Fliesen-Krueckel-Schraut@web.de


## Aus der Weiterbildungsreihe „Fit fürs Ehrenamt": Workshops und Seminare im zweiten Halbjahr

Die Servicestelle Ehrenamt des Landkreises Würzburg bietet in der Programmreihe „Fit fürs Ehrenamt" ein vielfältiges Weiterbildungsangebot an. Die Kurse und Seminare richten sich an alle freiwillig Engagierten im Landkreis. In der zweiten Jahreshälfte stehen vier Veranstaltungen mit unterschiedlichen Schwerpunkten zur Auswahl.

- **Seminar am 7. Oktober 2025, 18 bis 20:30 Uhr**
  Vereinssatzung: Was ist möglich, was ist nötig?
- **Workshop am 26. November 2025 in Kooperation mit „digital verein(t)", 18 bis 21 Uhr**
  Fotos verwenden: Bildbearbeitung, Stockfotos und Lizenzen
- **Online-Seminar am 11. Dezember, 18 bis 20:30 Uhr –** Verein der Zukunft – Impulse für eine zukunftsfähige Vereinsführung

Die Veranstaltungen sind für alle Bürgerinnen und Bürger kostenfrei, die sich im Landkreis Würzburg freiwillig engagieren. Die **Anmeldung** zu den Workshops und Seminaren ist auf der Seite der Servicestelle Ehrenamt unter www.landkreis-wuerzburg.de/fit-für-s-Ehrenamt möglich.

*Text: Landratsamt Würzburg, Michael Kämmerer*

## Manöver und andere Übungen;

**einzelne Übungen der Bundeswehr**
**einzelne Übungen der verbündeten Streitkräfte**

Das Taktikzentrum des Heeres führt nachstehende Übung durch: **ÜbNr.: 406-9-63-DE**

- Übungszeitraum: 29.09.2025 – 10.10.2025
- Name der Übung: EKV Orientierungsmarsch Steinfeld
- Übungsraum: Eisenheim, Prosselsheim, Kürnach, Estenfeld, Unterpleichfeld, Oberpleichfeld, Bergtheim, Hausen, **Rimpar** mit Ausdehnungen in die Landkreise Schweinfurt, Bad Kissingen & Aschaffenburg

Die I. Inspektion Lehrgruppe A InfS führt nachstehende Übung durch: **ÜbNr.: 423-10-18-DE**

- Übungszeitraum: 07.10.2025 – 09.10.2025
- Name der Übung: OL3B Jg Marschausbildung und Beziehen von Räumen
- Übungsraum: **Rimpar,** Güntersleben, Estenfeld, Unterpleichfeld, Hausen bei Würzburg mit Ausdehnungen in den Landkreise Main-Spessart

*gez. Eberth, Landrat*

## Online-Veranstaltungen – Oktober 2025

| Thema | Datum | Uhrzeit |
|---|---|---|
| Tipps für den Wiedereinstieg | 08.10. | 16:00 – 17:00 Uhr |
| Führungsverantwortung übernehmen | 14.10. | 16:00 – 17:30 Uhr |
| Erfolgreiche Bewerbungsschreiben und Tipps für das Vorstellungsgespräch | 22.10. | 16:00 – 17:30 Uhr |
| Wenn Gesundheit den Beruf beeinflusst | 22.10. | 14:00 – 15:00 Uhr |
| Frauen und Rente | 23.10. | 15:00 – 16:30 Uhr |
| Ausbildung & Familie? Beides – in Teilzeit! | 29.10. | 09:30 – 10:30 Uhr |
| Gesund und resilient bleiben | 30.10. | 11:00 – 12:30 Uhr |

Nähere Informationen zu den Veranstaltungen sowie die Einwahllinks (Microsoft Teams) unter: www.angeklickt-durchgeblickt.de

# Plastik hat in der Biotonne nichts verloren!

**Gemeinsam für besseren Kompost. So geht's richtig:**

Aus Ihrem Biomüll entsteht wertvoller Kompost für unsere Fränkische Erden. Doch das klappt nur, wenn in der Biotonne wirklich nur Bioabfälle landen – ganz ohne Plastik!

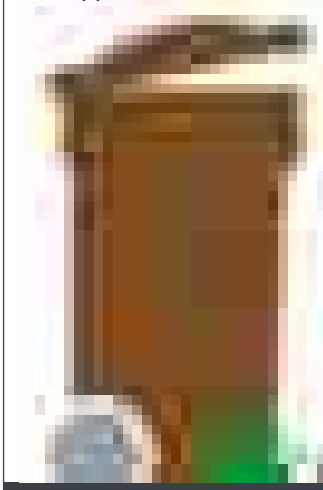

**So sammeln Sie richtig:**

- wickeln Sie Küchenabfälle in Zeitungspapier
- verwenden Sie Papiertüten für Biomüll oder
- sammeln Sie Bioabfälle in einem Behälter und leeren diesen direkt in die Biotonne

**Für einen sauberen Landkreis Würzburg und gesunde Böden – machen Sie mit! Plastik raus aus der Biotonne.**

**Kein Straßenkehricht!**
Der gehört ausschließlich in die Restmülltonne – nicht in die Biotonne.

**Finger weg von Plastikbeuteln – auch von „kompostierbarem Bioplastik"!**
Sie verrotten nicht richtig und verschlechtern die Qualität unseres Komposts.

TEAM ORANGE
Ihr Abfall – unsere Aufgabe

**team orange** | Am Güßgraben 9 | 97209 Veitshöchheim
Telefon 0931 / 6156 400
www.team-orange.info | info@team-orange.info
Öffnungszeiten KundenCenter: Mo bis Do 8-16 Uhr, Fr 8-12 Uhr

Wir gehören zum KU

BERGTHEIM | KÜRNACH | ESTENFELD | WÜRZBURG | EIBELSTADT | OCHSENFURT | AUB | RÖTTINGEN

## Veranstaltungstermine

- **Wirtshaussingen:** Do. 25.09.25 ab 14 Uhr in der Alten Knabenschule;
- **Senioren-Tanzcafé:** jew. Mittwoch ab 14 Uhr, Alte Knabenschule, 08.10. + 12.11.25

## Soziale Dienste – Angebot des Seniorenrates

- **Rufen Sie an:** Manfred Schömig, Tel.: 09365/1644, für Altersrente und Besteuerung; Gerd Strässer, Tel.: 09365/1526, für Fragen des Arbeits- und Sozialrechts.
- **Pflegeservice Bayern:** www.seniorenportal-mainfranken.de
- **Beratungsangebot** der gesetzlichen Pflegekasse in Bayern: Tel.: 0800/7721111.
- **Ärztlicher Bereitschaftsdienst:** Tel.: 0931/116117
- **Kulturtafel:** www.kulturtafel-wuerzburg.de Mail: info@kulturtafel-wuerzburg.de, Tel.: 0931/32099667
- **Pflegeberatung:** Kostenlose Beratung rund um die Pflege erteilt Ihnen die Sozialstation St. Gregor: Tel.: 09367/988790, E-Mail: info@sankt-gregor.de, Internet: www.sankt-gregor.de
- **Ein Service vom „WIRKOMMUNAL“. einer Abteilung des Kommunalunternehmens des Landkreises Würzburg“:** Pflege- und Wohnberatung: Linda Vierheilig, Tel. 0800/0001027, pflegeberatung@kommunalunternehmen.de
- **Fachstelle für pflegende Angehörige:** Tel. 0931/8044281 – Barbara Heller: barbara.heller@wirkommunal.de, Stephanie Kampschulte: stephanie.kampschulte@wirkommunal.de
- **Hospiz- und Trauerarbeit:** Malteser: Koordinatorinnen, Tel. 0931/4505-227, Hospizverein: 0931/5 33 44
- **Homepage:** Unter www.seniorenrat-rimpar.de erfahren Sie Angebote, Informationen und Veranstaltungshinweise.

*Text: Josef Fischer (Sprecher Seniorenrat)*

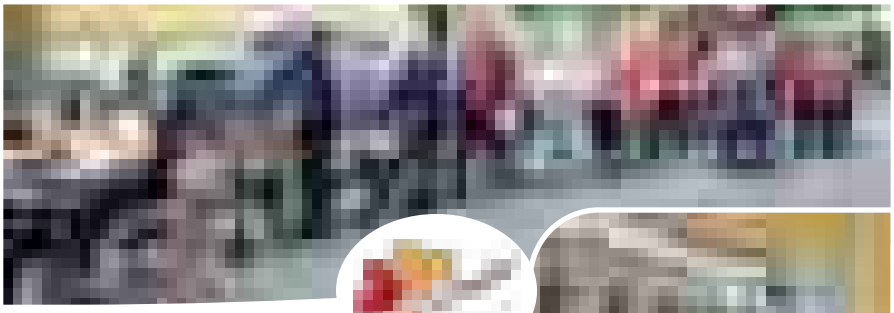

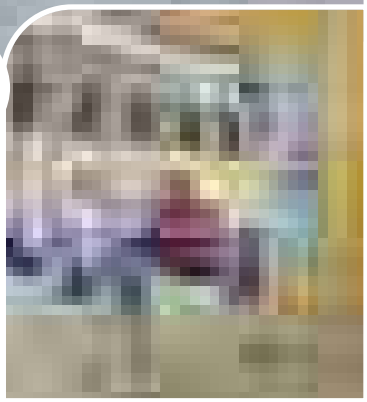

## Gute Laune beim Schlossfest in Rimpar: Senioren feiern mit Musik, Kuchen und Kettenkarussell

Beim diesjährigen Schlossfest in Rimpar besuchten 35 Seniorinnen und Senioren aus der Tagespflege Rimpar den Seniorennachmittag um gemeinsam ein paar fröhliche Stunden zu verbringen. Trotz schlechtem Wetter war die Stimmung von Anfang an heiter und entspannt.

Für musikalische Unterhaltung sorgte „Mr. Cadillac“, der mit seiner Musik viele Erinnerungen weckte und zum Mitsingen und Mitschunkeln einlud. Nach dem Kaffeegenuss schmeckten Bier und Bratwurst umso besser – ganz nach fränkischer Tradition.

Ein besonderes Highlight: Zwei mutige Seniorinnen trauten sich mit 92 und 86 Jahren noch einmal eine Fahrt mit dem Kettenkarussell zu – unter dem Applaus der staunenden Zuschauer! Ihr Mut und ihre Lebensfreude sorgten für strahlende Gesichter und bleiben sicher allen in bester Erinnerung.

Ein gelungener Nachmittag, der zeigt: Lebensfreude kennt kein Alter!

*Text und Foto: Susanne Schiedermeier, Tagespflege Rimpar*

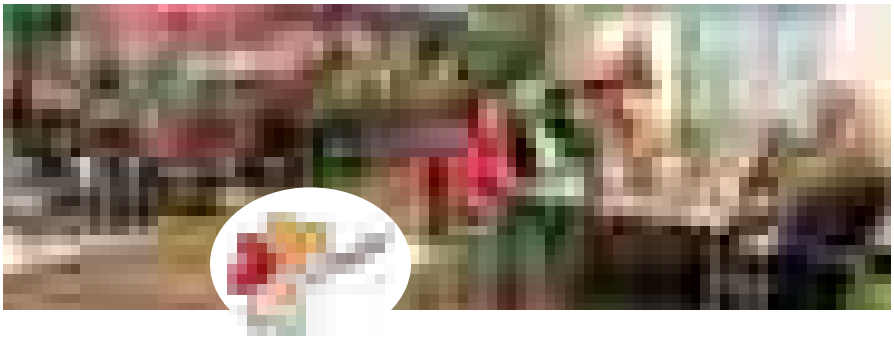

## Grillfest am Öffnungswochenende – lecker war’s!

Was für ein schöner Tag! Am Öffnungswochenende der Tagespflege in Rimpar wurde gemeinsam mit den Gästen das alljährliche Grillfest gefeiert – organisiert von Michaela Rückel, mit ganz viel Herz und Unterstützung von echten Grillprofis: Markus Friemel am Grill, Corinna Krapf und Rentnerin Claudia Schraut.

Die Stimmung war super und das Wetter traumhaft! Gemeinsam haben die Gäste vormittags leckere Salate vorbereitet – und mittags zusammen mit Steaks, Bratwürsten und frischer Bruschetta genossen. Zum Nachtisch schmeckte dann das Eis mit frischen Pfirsichen und Sahne!

Alle waren sich einig: Das war ein tolles Event – mit viel Lachen, gutem Essen und echtem Miteinander.

*Text und Foto: Susanne Schiedermeier, Tagespflege Rimpar*

**Zeit füreinander haben – Hilfe im Alltag – Nachbarschaftshilfe**
Benötigen Sie Hilfe bzw. Unterstützung, rufen Sie uns an unter: 0176/66284143.

## Pflegeberatung – Hausen bei Würzburg

- Rathaus, Fährbrücker Straße 5

**Kostenfreie Einzelberatung zu Pflege, Demenz und Wohnen im Alter**

- 01. Oktober 2025 von 14 – 17 Uhr

Kontaktieren Sie uns gerne für einen persönlichen Beratungstermin: Tel.: 0800 0001027 oder pflegeberatung@wirkommunal.de

WIRKOMMUNAL.
*Für Senioren im Landkreis Würzburg*
Zeppelinstraße 67
97074 Würzburg
www.wirkommunal.de

## Seniorentreff im AWO-Heim

**02. 10.**
**13:30 Uhr**

AWO-Heim Rimpar,
Günterslebener Str. 14
Kontakt: Harald Schmid, 0173/7009629
Wir freuen uns auf Euren Besuch!

## Das offene Musterhaus 2025 in Kürnach

**Selbstständig Zuhause leben trotz Einschränkungen.**

**Das Musterhaus ist zur freien Besichtigung, ohne Terminvereinbarung, geöffnet:**

- **Do., 12 – 15 Uhr: 09. Oktober**
- **Adresse des Musterhauses:**
  Prosselsheimer Str. 16, 97273 Kürnach

Individuelle Besichtigung nur unter Tel.: 0931/80442-38.
Mehr Infos siehe QR-Code.

## Offene Veranstaltungen in der Tagespflege Rimpar

**Oktober 2025:**

| | |
|---|---|
| 01.10. um 14:15 Uhr | offener Seniorenkaffee: **Oktoberfest mit Weißbier** **(Voranmeldung erwünscht)** |
| 08.10. um 14:15 Uhr | Wortgottesdienst mit Diakon Wolf |
| 23.10. von 14 – 16 Uhr | Beratung zum Thema Tagespflege, Pflegegrad / Höherstufung / Hilfsmittel (Anmeldung erwünscht) |
| 28.10. um 14:15 Uhr | Gottesdienst mit Pfarrer Dario |
| werktags um 11:30 Uhr | Mittagstisch (Voranmeldung erwünscht) |

**Wir freuen uns auf Ihren Besuch!**
Tagespflege Rimpar, Brunnenstraße 3, Tel. 09365 - 1246

# KIGA / HORT / SCHULE

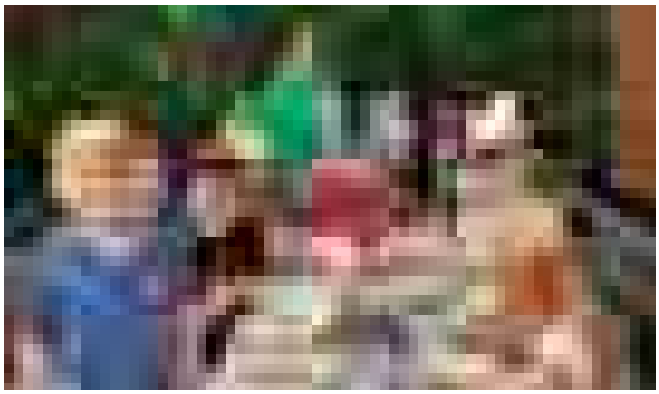

## Mittagessen mal anders! Die Strolche zu Besuch im Bürgergarten

Am allerletzten Tag vor Beginn unserer Schließzeit durften wir mit den Kindern den Rimparer Bürgergarten besuchen und wurden von Elke Weippert, der Vorsitzenden des Obst- und Gartenbauvereins gleich in Empfang genommen. Frau Weippert erklärte uns zuerst, dass an den Hochbeeten jeweils kleine Schilder angebracht sind. Auf einigen dieser Schilder steht: „Naschen erlaubt“ – hier darf jeder Besucher sich ohne schlechtes Gewissen bedienen. Auch von den leckeren Brombeeren und Stachelbeeren oder dann im Herbst von den Weintrauben am Rand des Bürgergartens darf jederzeit probiert werden.

Auf einigen Hochbeeten allerdings ist eine ausgestreckte Hand mit der Aufschrift: „STOP!“ zu sehen – diese Beete werden von Privatpersonen angepflanzt und gepflegt und sind damit tabu für Besucher.

Unsere Kinder waren gleich begeistert und halfen an diesem heißen Sommertag beim Gießen. Sie pumpten das Wasser aus dem Bach mit Hilfe einer richtig alten Pumpe in die kleinen Gießkannen und versorgten so mit viel Elan alle Pflanzen im Bürgergarten. Einige Kinder suchten nun im Garten nach Schnittlauch, Radieschen, Tomaten und Gurken, schnippelten diese dann gemeinsam mit allen anderen Kindern klein und belegten frische Brotscheiben. Den meisten Spaß allerdings machte dann das Essen der selbstbelegten Butterbrote.

Ein toller Ausflug, den wir im nächsten Jahr ganz sicher wiederholen werden – ein herzliches Dankeschön nochmal an Frau Weippert, die sich um alles so fantastisch gekümmert hat!

*Text und Foto: Irene Baumeister*

**Baum- und Rosenschule • Gartengestaltung**
**Topfrosen** • Inh. Gebr. T & M Hornung

- Gartenpflege von Hausgärten
- Gartenpflege von Industrieanlagen
- Pflanzung von Bäumen & Sträuchern
- Einbau von Bewässerungsanlagen
- Beet-Ideen mit Stauden

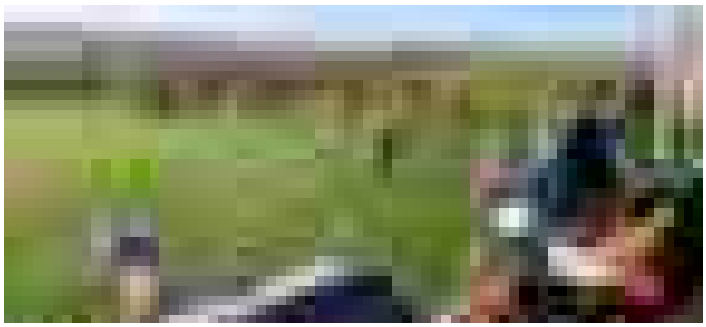

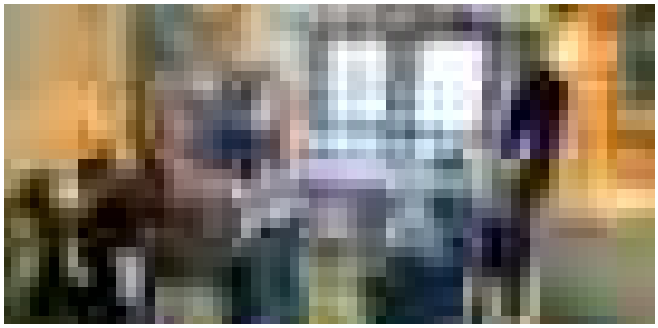

## „Unser Dorf Rimpar“

War das Jahresprojekt der KiTa Bachzwerge. Hier bei waren wir mit den Kindern in Rimpar unterwegs um unser schönes Dorf einmal besser kennenzulernen.

Begonnen haben wir mit dem Kobel, welcher einem Eichhörnchen-Nest nachempfunden wurde. Danach besuchten wir die kath. Kirche St. Peter und Paul, als eines der ältesten und größten Gebäude in Rimpar. Auf unserer Suche nach dem Frühling in Rimpar verschlug es uns bei einem unserer Ausflüge bis auf den Spielplatz in der Wiesenstraße in Maidbronn. Die Vorschüler konnten ihr Dorf noch besser kennenlernen bei ihrem Besuch der Tagespflege, wo die Kinder gemeinsam mit den Senioren Ostergruß Karten malten. Zudem bekamen unsere Vorschulkinder einen Einblick in das Tagesgeschehen der VR Bank Rimpar. Alle Kinder konnten mit Herrn Winzlmaier gemeinsam das bekannteste Gebäude Rimpars vom Keller bis zum Rittersaal erkunden. Das Schloss Grumbach. Abschließend für unser Jahresprojekt besuchten wir noch einige der wunderschönen Spielplätze in Rimpar.

Wir freuen uns schon auf unser neues Jahresprojekt im neuen KiTa Jahr.

*Text: Kilian Weidner*
*Fotos: Alexandra Spiegel und Sandra Vanella*

## Sommerfest in der KiTa Bachzwerge – ein rundum gelungener Tag

Bei strahlendem Sonnenschein feierten wir in diesem Jahr unser fröhliches Sommerfest unter dem Motto „Unser Dorf – Berufe in Rimpar“. Die Kinder begeisterten das Publikum mit liebevoll einstudierten Tänzen zu bekannten Liedern wie „Guck mal diese Biene da, Old McDonald, Bodo mit dem Bagger und Wackelkontakt“.

Ein besonderes Highlight war der gemeinsame Abschlusstanz aller Kinder und Eltern zu „Wackelkontakt“, der gezeigt hat, wie viel Spaß wir als Dorfgemeinschaft haben können.

Anschließend wurde geschlemmt und für die Kinder war mit einer Spielstraße bestens gesorgt.

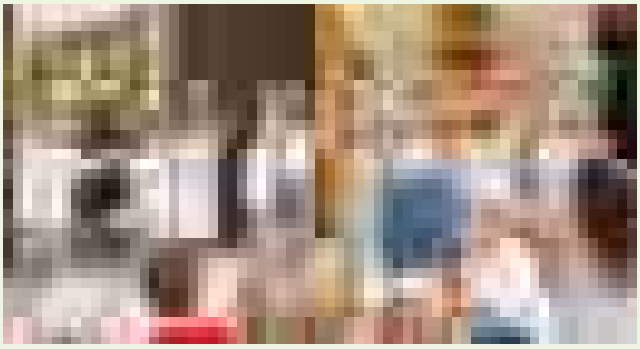

Vielen Dank an alle kleinen und großen Mitwirkenden für diesen schönen Tag!

*Text: Anja Hoffmann, Foto: Alexandra Spiegel*

## Besuch beim Bürgergarten

Die Räuberkinder des Kindergartens Schlossmühle haben einen Ausflug zum Bürgergarten gemacht. Dort wurden wir herzlich von Elke Weippert empfangen und wurden durch die Beete geführt.

Dabei könnten wir verschiedenes Obst und Gemüse betrachten, welches dort liebevoll angepflanzt und gepflegt wird. Einige Kinder durften Minze für einen leckevren Tee pflücken, andere ernteten Radieschen für unsere Mittagspause.

Leider hat uns der Regen beim Waschen des Gemüses aus dem Garten verscheucht, sodass wir zurück zum Kindergarten gelaufen sind. Elke hat dort auf uns gewartet, wodurch wir unser Essen vorbereiten konnten. Wir schnitten Gurken, Tomaten, Radieschen, sowie Schnittlauch und belegten damit super leckere Butterbrote!

Der Bürgergarten wird vom Obst und Gartenbauverein geleitet und freut sich immer über Besucher! Außerdem bedanken wir uns noch einmal herzlich bei Elke Weipert für ihre Zeit und die ganzen Erklärungen.

*Text: Antonia Pfeuffer, Foto: Laureen Lurz*

**Wir kaufen – was wir versprechen!**
**Antikankauf Ernst seit über 75 Jahren**
**Würzburg, Seilerstr.21 - Tel. 0931/29 69 68 65**
**Schmuckaktion: 60% über Material-Wert**
**Möbel, Pelze, Leder, Puppen, Militaria, Zinn, Münzen, Bilder, Silber**
**Uhren, Teppiche, Porzellan, Zahn-Bruchgold bis 110 €/Gramm u.v.m.**

Wir machen,
dass es fährt.

**Deutscher Autoservice**
**Inh. Markus Deutscher • Austraße 32, 97222 Rimpar**
**Tel.: 09365 8889308 • E-Mail: info@deutscher-autoservice.de**
Öffnungszeiten: Mo. – Do.: 7.30 Uhr bis 12 Uhr + 13 Uhr bis 17 Uhr
Fr.: 7.30 Uhr bis 14 Uhr

NEUE SAISON,
ANDERE **REIFEN.**
RECHTZEITIG AN
**REIFENWECHSEL** DENKEN.

Jetzt
Termin
vereinbaren.

**Perspektive AleQ – Ihr zuverlässiger Handwerker-Service in Würzburg**

Wir packen an – professionell, schnell und preiswert!

**Sanierung & Renovierung**
• Malerarbeiten, Wohnungsauflösungen uvm.

**Bodenarbeiten**
• Verlegung von Laminat, Vinyl, Teppich u.v.m., Schleifen, Ölen & Lackieren von Parkett & Holzdielen

**Trockenbau & Reparaturen**
• Innenwände & Deckenverkleidungen

**Weitere Leistungen**
• Gartenpflege & Zaunaufbau, Sicht- & Lärmschutzmontage, Reinigungsarbeiten

**Mit Ihrer Beauftragung unterstützen Sie junge Menschen!**

Durch unsere Arbeit fördern wir die berufliche Integration von Jugendlichen und schaffen gemeinsam neue Perspektiven.

PERSPEKTIVE ALeQ
Wir schaffen Perspektive

Telefon: 0172 285 93 91
info@perspektive-aleq.de
**www.perspektive-aleq.de**

Wohner Pfeiffer
IMMOBILIEN SEIT 1993

Verkauf · Vermietung
Bewertung · Mediation

**Tel. 0931 / 99 17 40 50**
**www.wohner-pfeiffer.de**

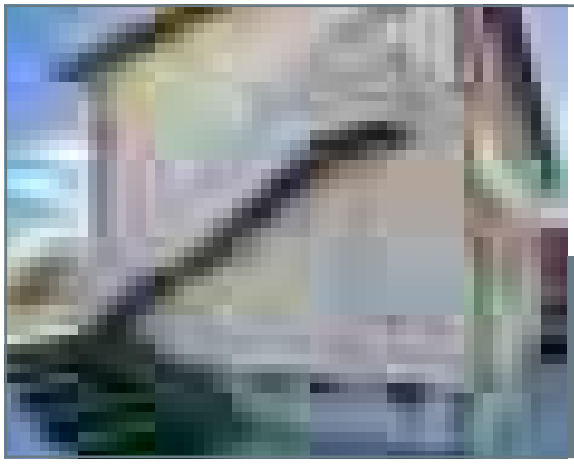

# Troll Metallbau GmbH

- Garagen-/Hoftore
- Überdachungen
- Balkonanlagen
- Geländer/Treppen
- Handläufe
- Reparaturen

**Adresse**
Kettelerstrasse 90
97222 Rimpar

**Kontakt**
Tel. 09365/43 70
info@schlosserei-troll.de

**Geschäftszeiten**
Mo. – Do.: 7.30 – 16.30 Uhr
Freitag: 7.30 – 13.30 Uhr

**www.schlosserei-troll.de**

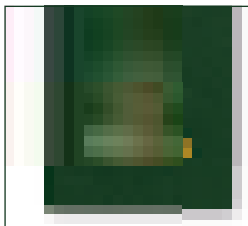

**Ihr professioneller Bestatter**

www.omega-trauerhilfe.de

Wir sind jederzeit für Sie erreichbar:
**0931 406 333 36**

- alle Bestattungsarten
- auf allen Friedhöfen tätig
- Bestattungsvorsorge

info@omega-trauerhilfe.de
www.omega-trauerhilfe.de

**gasuf.**
*Energie. Wärme. Zukunft.*

**Nachhaltig, service-orientiert, fair kalkuliert:**

Ihre Versorgung mit Gas, Pellets, Wärme & mehr!

**Tel. 0931 2794-3**
**www.gasuf.de**

**Tel.: 09305 3029892**

Bestens Umsorgt in Estenfeld und Umgebung.

- ✓ **Behandlungspflege**
- ✓ **Grundpflege**
- ✓ **Haushaltshilfe**
- ✓ **Verhinderungspflege**
- ✓ **Pflegeberatungen**

Vereinbaren Sie jetzt ein
**KOSTENLOSES ERSTGESPRÄCH**

Noch am gleichen Tag können wir Sie bei der Pflege Ihrer Liebsten unterstützen!

Altus Pflegedienst GmbH,
Am Zehnthügel 3, 97230 Estenfeld

info@altus-pflegedienst.de
www.altus-pflegedienst.de

## Zahnarztbesuch im Waldkindergarten

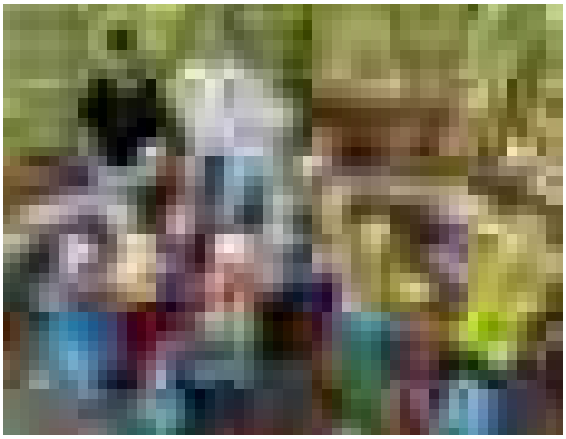

Zum Abschluss des Kindergartenjahres besuchte uns der Zahnarzt Dr. Etienne Loho im Waldkindergarten.

Wir staunten nicht schlecht, als er mit einem großen Koffer bepackt ankam und diesen in unserem Morgenkreis-Tipi auslud.

Nach einer kurzen Begrüßung erzählten die Kinder eifrig von ihren ersten Zahnarztbesuchen und welche Kinder schon einen Wackelzahn haben.

Während einer gemeinsamen Gesprächsrunde sortierten wir gemeinsam mit Herrn Loho und seinen beiden Praxismitarbeitern Bildkarten von Lebensmitteln und besprachen, welche Nahrungsmittel unbedenklich für unsere Zähne sind und nach welchen wir besser noch einmal die Zähne putzen sollten.

Nun war der Auftritt von Seelöwe "Goldie". Die große Handpuppe hat auch ganz schön viele Zähne, die natürlich gereinigt werden müssen. Sie zeigte den Kindern, wie und in welcher Reihenfolge die Zahnflächen geputzt werden sollen. Die Kinder durften auch einmal die große Zahnbürste halten und Goldie dir Zähne "nachputzen".

Als Belohnung für ihre eifrige Mitarbeit bekamen die Waldkinder vom Praxisteam einen Beutel mit Utensilien zur eigenen Zahnhygiene geschenkt. Darüber freuten sich diese riesig!

Zum Abschied zeigten wir noch unseren Waldkindergarten mit den schönen Spiel- und Aufenthaltsbereichen.

Vielen Dank an Herrn Doktor Loho und sein Team, dass er extra zu uns in den Waldkindergarten gekommen ist und die Führung so anschaulich gestaltete!

Wir freuen uns schon sehr auf das Wiedersehen im nächsten Jahr!

*Text: und Foto: Lena Münz*

## „Tatüüü ta Taaa“ die Feuerwehr war da

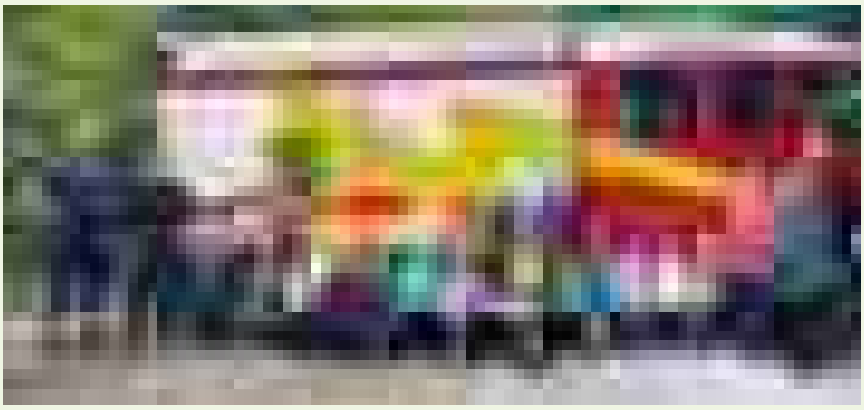

Am 07.07.2025 besuchte uns die Feuerwehr Rimpar im Waldkindergarten. Mit einem großen Löschfahrzeug kamen sie angefahren.

Den Kindern wurde anschaulich erklärt, was ein Feuerwehrmann als Schutzausrüstung alles anhaben muss. Sogar eine richtige Atemschutzmaske und die feuerfeste Kleidung wurde den Kindern gezeigt.

Auch eine Wärmebildkamera hatten die Feuerwehrmänner dabei, die sich die Kinder anschauen konnten.

Jedes Kind durfte einmal im großen Feuerwehrauto sitzen. Spannend schauten sich die Kinder das Feuerwehrauto an. „Was da alles so reinpasst?“

Mit Martinshorn und Blaulicht verabschiedete sich das Feuerwehrauto.

Ein herzliches Dankeschön an die Feuerwehrmänner Michael Weippert und sein Team für diesen schönen und lehrreichen Tag, sagen die „Waldgeister“.

*Text und Foto: Bianca Scheuring*

## Sommer, Sonne, Wasserspaß

In der Ferienbetreuung waren die Mibekids diesmal zu Gast im Hort Tintennklecks, da unsere Räume schon mitten im Umzug steckten. In der ersten Woche besuchten wir den Bürgergarten und durften gießen, ernten und leckere Brote zubereiten. Außerdem haben wir zusammen mit den Hortkindern einen interessanten Vormittag zum Thema Bio- Bildungstag verbracht.

In der zweiten Woche lernten wir die Freiwillige Feuerwehr Rimpar kennen, wo wir das Feuerwehrhaus und die Autos besichtigen konnten. Ganz viel Spaß hatten wir allerdings im Garten, als es hieß- Wasser Marsch! Bei Wasserbomben, Spritzpistolen und Rasensprenger ließen wir die Ferienbetreuung ausklingen und haben uns mit einem leckeren Eis in die Ferien verabschiedet.

Wir bedanken uns bei Elke Weippert, Michael Weippert, sowie bei Christine Latza für die interessanten Vormittage und beim Team Tintenklecks für die nette Aufnahme.

*Text und Fotos:*
*Melanie Deboy*
*und Bianca Serhijenko*

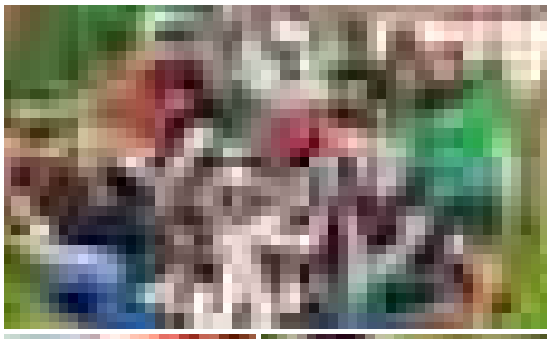

## Schuljahresendspurt an der Matthias-Ehrenfried-Schule – schöne und traurige Momente…

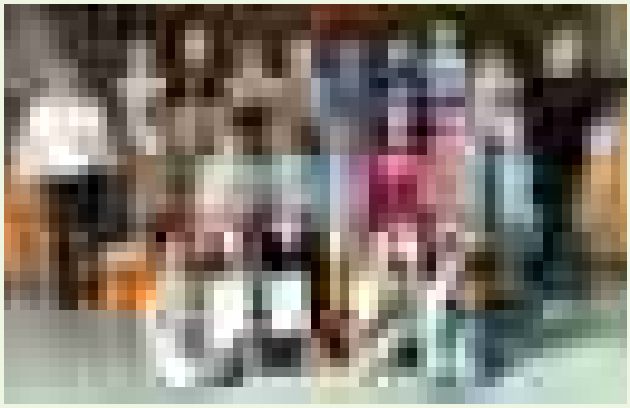

### Schulschwimmwettbewerb

In der letzten Schulwoche wurden zahlreiche Schülerinnen und Schüler für ihre sehr guten Leistungen im Bereich Leichtathletik und Schwimmen ausgezeichnet. Frau Schneegold und Frau Kuttenkeuler sowie Herr Kager von der Wasserwacht und der Bezirksvorsitzende von Unterfranken Herr Engel verliehen zahlreiche Urkunden und Medaillen (8 Seepferdchen, 11 Deutsche Schwimmabzeichen in Bronze und 29 Deutsche Schwimmabzeichen in Silber).

Besonders geehrt wurde die Klasse 4c. Sie erreichte beim Schulschwimmwettbewerb den 2. Platz unter allen unterfränkischen Mannschaften bzw. den 10. Platz unter allen 86 teilnehmenden bayerischen Grundschulklassen. Herzlichen Glückwunsch! Ein Dankeschön geht an alle Lehrkräfte und Schwimmhelfer, die den regelmäßigen Schwimmunterricht möglich machen!

Am vorletzten Schultag stieg in der Turnhalle die große Jahresabschlussfeier mit Gedichten, Liedern und Dankesworten. Doch anders als in den vergangenen Jahren war es nicht nur ein Abschied für die Schülerinnen und Schüler der vierten Klasse, sondern auch für alle anderen Kinder und Lehrkräfte, die dann ab September das neu sanierte Mittelschulgebäude beziehen werden.

Auch einer langjährigen beliebten Lehrerin und Kollegin mussten wir auf Wiedersehen sagen: Frau Susanne Veigel geht nach 38 Dienstjahren in den Ruhestand. 1996 kam sie nach Rimpar an die Grundschule und kennt damit die Schule „wie ihre Westentasche“. Ihr Wissen teilte sie gerne mit jungen bzw. neuen Kolleginnen, die für diese Hilfe äußerst dankbar waren. Als Systembeauftragte war sie maßgeblich an der Umsetzung und Einführung der digitalen Ausstattung an unserer Schule beteiligt. Über viele Jahre leitete sie außerdem die bei Schülern sehr beliebte Arbeitsgemeinschaft „Computer“ und gab damit ihr Fachwissen an jüngere Generationen weiter. Daneben sorgte sie für das leibliche Wohl des Kollegiums: Montags gab es sehr häufig Kuchen aus Frau Veigels Kirchencafe.

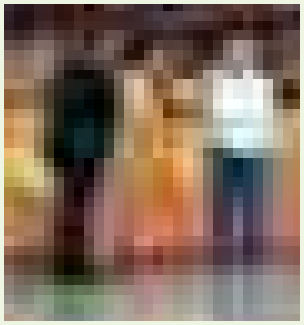

Bei so viel Abschiedsschmerz flossen an diesem Vormittag zwangsläufig bei vielen Kindern und auch Lehrkräften einige Tränen. Doch nachdem der Elternbeirat allen Kindern ein Eis spendiert hatte (dafür herzlichen Dank!), konnte auch wieder gelacht werden.

Und das ist gut so, denn schließlich stehen die Sommerferien vor der Tür, die sowohl die Kinder als auch die Lehrkräfte in vollen Zügen genießen dürfen! Wir sehen uns wieder am Dienstag, den 16. September in der neuen Matthias-Ehrenfried-Schule in der Julius-Echter-Straße 4!

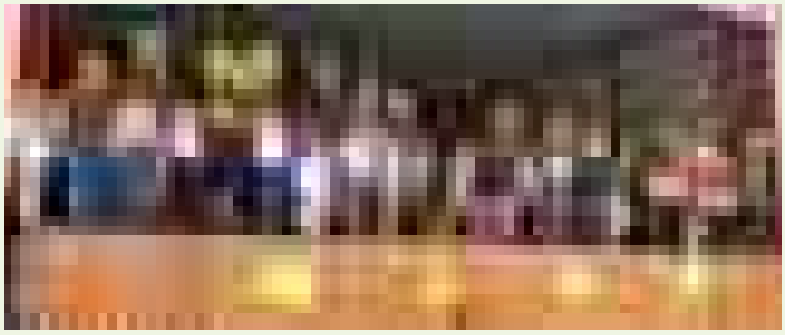

*Text und Fotos: Barbara Bittner, Konrektorin*

## Eis für alle: Süßer Abschied beim Umzugsfest der Grundschule

Mit einem fröhlichen Fest hat die Matthias-Ehrenfried-Grundschule am 30. Juli den Abschied vom alten Schulgebäude gefeiert – und dabei vor allem den Kindern eine besondere Freude gemacht: Durch den Elternbeirat wurden alle Schülerinnen und Schüler mit einer Portion Eis überrascht.

Die Eisausgabe fand im Rahmen des von der Schule organisierten Umzugsfestes während der dritten und vierten Stunde statt. Neben der süßen Erfrischung gab es verschiedene Aktionen, die von Lehrkräften und Schulleitung vorbereitet worden waren, um den letzten Tagen im bisherigen Schulhaus einen schönen Rahmen zu geben.

„Gerade für die Kinder war es uns wichtig, diesen Abschied mit etwas Positivem zu verbinden“, so der Elternbeirat. Der Umzug ins renovierte Gebäude der ehemaligen Mittelschule markiert einen bedeutenden Schritt im Leben der Schulfamilie – die Stimmung beim Fest zeigte, dass die Vorfreude auf den neuen Lernort groß ist.

*Text und Foto: Torsten Keller*

**Christian + Andreas HARTMANN**

Estenfelder Str. 19 • 97222 Rimpar/OT Maidbronn
Telefon/WhatsApp: 09365-94 94

**Winterreifen zu Superpreisen!**

Für alle Fahrzeuge

**Reifenwechseltage:**
Freitag, 10.10. + Samstag, 11.10.2025
Freitag, 24.10. + Samstag, 25.10.2025
Freitag, 07.11. + Samstag, 08.11.2025

**Wir bitten um Terminvereinbarung!**
Wir verkürzen Ihnen die Wartezeit mit Kaffee und Gebäck.

**Sanitär • Heizung**
**Wartung • Service**

Kadel GmbH Würzburg
Sophienstraße 22 · 97072 Würzburg
Tel.: 0931 87711 · Fax 884458
wuerzburg@kadel.de · www.kadel.de

**KADEL**
Installationen

TIERHEILPRAXIS
Miriam Steinmetz

GESUND LEBEN MIT NATURHEILKUNDE

BARF- und Ernährungsberatung, Homöopathie, Phytotherapie, Lasertherapie, Labordiagnostik

Miriam Steinmetz
Tierheilpraktikerin
Holunderweg 18
97273 Kürnach

Tel.: 09367/98 24 47
Fax: 09367/98 24 46
info@tierheilpraxis-steinmetz.de
www.tierheilpraxis-steinmetz.de

ENGEL&VÖLKERS

Zur Onlinebewertung

**Immobilie kostenlos bewerten**

Möchten Sie wissen, welches Potenzial Ihre Immobilie hat? Mittels QR-Code oder unter www.immo-online-bewerten.de erhalten Sie schnell und präzise eine kostenlose Ersteinschätzung. Kontaktieren Sie uns auch gerne für einen kostenfreien und unverbindlichen Termin vor Ort.

Sandra Fuderer
Gesellschafterin
WÜRZBURG
T. +49 (0)931 991 75 00 | Wuerzburg@engelvoelkers.com
Fuderer Real Estate GmbH | Immobilienmakler
Lizenzpartner der Engel & Völkers Residential GmbH
engelvoelkers.com/wuerzburg

*Unser moderner Familienbetrieb ist mittlerweile auf 13 Mitarbeiter angewachsen. Unser Leitungsteam (v.l.n.r.: Petra Meyer, Josef Meyer und Nicole Heß) berät Sie gerne in allen Fragen rund um die Pflege.*

**Unser Maßstab ist der Mensch.**

Unser Pflegeeinsatz entlastet Sie als Angehörige.

- Alle Leistungen der Pflege- und Krankenversicherung
- Hilfe bei hauswirtschaftlichen Arbeiten
- Beratung • Behördengänge u.v.m.

**JOSEF MEYER**
**Ambulanter Pflegedienst**
Neue Siedlung 4 · 97222 Rimpar
Büro: Niederhoferstraße 41
Tel. 09365/897470 · Fax 897471
Mobil: 0151/25245018
www.jm-pflegedienst.de

# www.reiseweltfroehlich.de

**Ihr langjähriger TOP 50 Partner bei Mein Schiff in der Region**

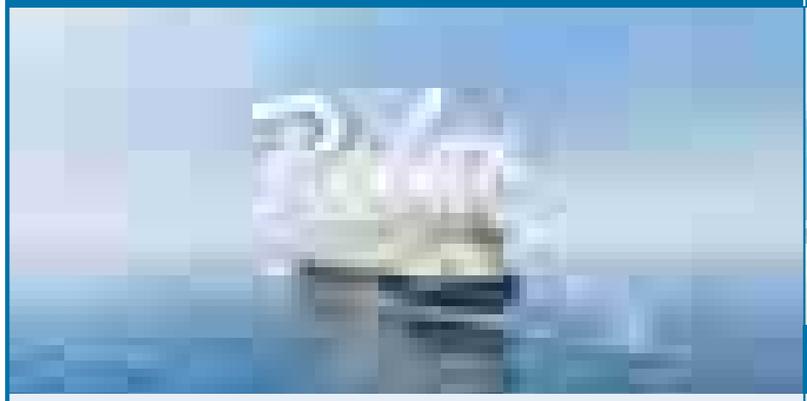

**8 Tage *Mein Schiff* Kreuzfahrt – Schönheiten der Ostsee**
*Mein Schiff Relax* mit *Mein Schiff© Premium-Inklusivleistungen* — **Mai – Okt. 26**
Individuelle Anreise nach Kiel – Erholung auf See – Tallinn – Helsinki
Erholung auf See – 2 Tage Kopenhagen – Kiel – Ausschiffung – Bahn zubuchbar
ab **€ 1099**

**11 Tage *Mein Schiff* Kreuzfahrt – Großbritanniens Schätze**
*Mein Schiff 2* mit *Mein Schiff© Premium-Inklusivleistungen* — **Mai – Sept. 26**
Individuelle Anreise nach Hamburg – Seetag – Invergordon – Seetag – Belfast
Glasgow – Liverpool – Seetag – Dover – Seetag – Hamburg – Ausschiffung – Bahn zubuchbar
ab **€ 1699**

**8 Tage *Mein Schiff* Kreuzfahrt – Vielfalt Norwegens**
*Mein Schiff 3* mit *Mein Schiff© Premium-Inklusivleistungen* — **Mai – Okt. 26**
Individuelle Anreise nach Bremerhaven – Erholung auf See – Bergen – Stavanger
Kristiansand – Oslo/Oslofjord – Erholung auf See – Bremerhaven – Ausschiffung – Bahn zubuchbar
ab **€ 1149**

**8 Tage *Mein Schiff* Kreuzfahrt – Sommerzeit an der iberischen Westküste**
*Mein Schiff 6* mit *Mein Schiff© Premium-Inklusivleistungen* — **Juli – Sept. 26**
Direktflug ab Deutschland – Einschiffung in Porto – Erholung auf See – Le Vordon-sur-Mer
Bilbao – Erholung auf See – La Coruna – Vigo – Leixoes/Porto – Ausschiffung – Rückflug
ab **€ 1589**

**10 Tage *Mein Schiff* Kreuzfahrt – Höhepunkte des Westl. Mittelmeers**
*Mein Schiff Flow* mit *Mein Schiff© Premium-Inklusivleistungen* — **Juli – Aug. 26**
Direktflug ab Deutschland – Einschiffung auf Mallorca – Zeit in Palma – Seetag – Ajaccio/Korsika
Civitavecchia/Rom – La Spezia – Seetag – Marseille – Barcelona – Mallorca – Ausschiffung – Rückflug
ab **€ 1809**

# Exklusive Gruppenreisen

**Alle Gruppenreisen mit bequemem Bustransfer direkt ans Schiff**

**Alle Reisen mit Bustransfer ab Steinfeld, Würzburg, Schweinfurt, Bad Kissingen, Bad Neustadt, Bamberg oder Fulda**

**12 Tage *Mein Schiff* Kreuzfahrt – Norwegens Fjorde mit Nordkap**
*Mein Schiff 3* mit *Mein Schiff© Premium-Inklusivleistungen* — **24.05. – 04.06.2026**
Bequeme Busanreise – Einschiffung in Bremerhaven – Seetag – Molde – Seetag - Tromsø
Honningsvåg/Nordkap – 2 Seetage – Olden – Bergen – Seetag – Bremerhaven – Ausschiffung – Busheimreise
ab **€ 2495**

**8 Tage *Mein Schiff* Kreuzfahrt – Schönheiten der Ostsee**
*Mein Schiff Relax* mit *Mein Schiff© Premium-Inklusivleistungen* — **14.06. – 21.06.2026**
Bequeme Busanreise – Einschiffung in Kiel – Erholung auf See – Tallinn – Helsinki
Erholung auf See – 2 Tage Kopenhagen – Kiel – Ausschiffung – Busheimreise
ab **€ 1295**

**8 Tage *Mein Schiff* Kreuzfahrt – Sehnsuchtsziele der Adria**
*Mein Schiff 4* mit *Mein Schiff© Premium-Inklusivleistungen* — **09.08. – 16.08.2026**
Bequeme Busanreise – Einschiffung in Triest – Erholung auf See – Kotor/Montenegro
Korfu – Erholung auf See – Zadar – Koper – Triest – Ausschiffung – Busheimreise
ab **€ 1495**

**8 Tage *Mein Schiff* Kreuzfahrt – Norwegen mit Geirangerfjord**
*Mein Schiff Relax* mit *Mein Schiff© Premium-Inklusivleistungen* — **30.08. – 06.09.2026**
Bequeme Busanreise – Einschiffung in Kiel – Erholung auf See – Bergen
Geirangerfjord – Alesund – Haugesund – Erholung auf See – Kiel – Ausschiffung – Busheimreise
ab **€ 1595**

**8 Tage *Mein Schiff* Kreuzfahrt – Adria mit Dubrovnik & Kotor**
*Mein Schiff 4* mit *Mein Schiff© Premium-Inklusivleistungen* — **07.06. – 14.06.2026**
Bequeme Busanreise – Einschiffung in Triest – Erholung auf See – Bari – Dubrovnik
Kotor/Montenegro – Split – Erholung auf See – Triest – Busheimreise
ab **€ 1495**

# www.ichwillschiff.de

**Ihre Buchungsstelle für *Mein Schiff*, AIDA, MSC Cruises & mehr in Nordbayern und Hessen**

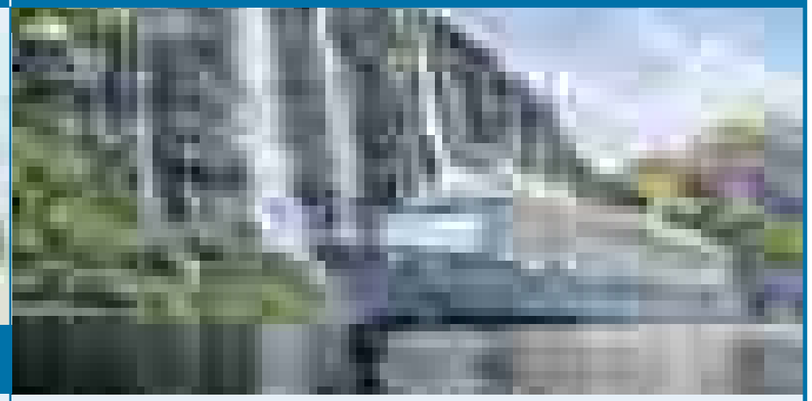

**11 Tage *Mein Schiff* Kreuzfahrt – Die Sonnenseiten Westeuropas**
*Mein Schiff 1* mit *Mein Schiff© Premium-Inklusivleistungen* — **10.06.–20.06.26**
Direktflug nach Mallorca – Einschiffung auf Mallorca – Seetag – Gibraltar – Cadiz – Seetag – Porto – Ferrol
Seetag – Le Havre/Paris – Seetag – Bremerhaven – Ausschiffung – Bahnheimreise zubuchbar
ab **€ 1649**

**8 Tage *Mein Schiff* Kreuzfahrt – Östliches Mittelmeer mit Istanbul**
*Mein Schiff 5* mit *Mein Schiff© Premium-Inklusivleistungen* — **29.05. – 05.06.26**, **11.09. – 18.09.26**
Direktflug ab Frankfurt – Einschiffung auf Kreta – Erholung auf See – Istanbul – Erholung auf See
Mykonos – Piräus/Athen – Souda – Heraklion – Ausschiffung – Rückflug
ab **€ 1819**

**13 Tage *Mein Schiff* Kreuzfahrt – Westeuropas Vielfalt**
*Mein Schiff 2* mit *Mein Schiff© Premium-Inklusivleistungen* — **02.08.–14.08.26**
Einschiffung in Hamburg – Seetag – Southampton – Seetag – La Coruna – Porto – Lissabon
Seetag – Bilbao – Seetag – Le Havre – Seetag – Hamburg – Bahnan- & abreise zubuchbar
ab **€ 2349**

**11 Tage *Mein Schiff* Kreuzfahrt – Zeitlose Ostsee mit Kopenhagen**
*Mein Schiff Relax* mit *Mein Schiff© Premium-Inklusivleistungen* — **28.06. – 08.07.26**, **06.09. – 16.09.26**
Einschiffung in Kiel – Seetag – Danzig/Gdingen – Seetag – Tallinn – Helsinki – Stockholm
Seetag – 2 Tage Kopenhagen – Kiel – Ausschiffung – Bahnan- & abreise zubuchbar
ab **€ 1649**

**11 Tage *Mein Schiff* Kreuzfahrt – Norwegens Fjordwelten mit Trondheim**
*Mein Schiff 1* mit *Mein Schiff© Premium-Inklusivleistungen* — **14.07.–24.07.26**
Einschiffung in Bremerhaven – Seetag – Bergen – Geirangerfjord – Alesund – Trondheim
Molde – Seetag – Kristiansand – Seetag – Bremerhaven – Bahnan- & abreise zubuchbar
ab **€ 1899**

**Ihre Reiseprofis aus Rimpar beraten Sie gerne!**

REISE-WELT FRÖHLICH
www.reiseweltfroehlich.de

| | | |
|---|---|---|
| **Würzburg** | Juliuspromenade 58 | Tel. 0931 / 99139460 |
| **Schweinfurt** | Spitalstraße 20 | Tel. 09721 / 4742090 |
| **Bad Kissingen** | Ludwigstraße 13 | Tel. 0971 / 3006 |
| **Bad Kissingen/Garitz** | Riedgraben 5 | Tel. 0971 / 7857591 |

ICH WILL SCHIFF
www.ichwillschiff.de

**Unsere Kreuzfahrt-Boutiquen:**

| | | |
|---|---|---|
| **Würzburg** | Marktplatz 18 | Tel. 0931 / 97099099 |
| **Bamberg** | Hauptwachstr. 12 | Tel. 0951 / 70043990 |
| **Fulda** | Marktstraße 2 | Tel. 0661 / 94268333 |

**Nadja Franz**
Reiseberaterin

**Max Albert**
Inhaber

**Öffnungszeiten: Montag bis Freitag von 10 – 18 Uhr | Samstag von 10 – 14 Uhr (zusätzlich von 14 – 18 Uhr telefonisch)**

**Auch Sonntags 0931 – 97 09 90 99 telefonische Buchung und Beratung von 10 bis 18 Uhr**

# IT-TOM.DE
## Thomas Richter

**IT Dienstleister**
**Beratung – Projektierung – Verkauf – Schulung – Service**

- Verkauf, Installation und Reparatur von Computern und Notebooks.
- Verkauf und Installation von Routern, WLAN-Repeatern und komplexer Netzwerktechnik.
- Verkauf und Installation von Druckern sowie Tintenpatronen und Toner.
- Verkauf, Installation und Wartung von Servern.
- Planung, Gestaltung und Betreuung von Webseiten und Clouds.
- Verkauf und Installation von diverser Software.
- Managed Service und Fernwartung.

**Öffnungszeiten:**

| | |
|---|---|
| Montag | 08:00 – 14:00 Uhr |
| Dienstag | 08:00 – 14:00 Uhr |
| Mittwoch | 13:00 – 18:00 Uhr |
| Donnerstag | 13:00 – 18:00 Uhr |

Kirchenstraße 3
97222 Rimpar
TEL: 09365 /881 46 90
FAX: 09365 /881 49 80
MOBIL: 01522 /867 42 94
Email: info@it-tom.de
Web: https://www.it-tom.de

- Ein- und Ausräumen
- Tapezier- und Streicharbeiten
- Verlegen von Fußboden-belägen aller Art
- Trockenbau
- Wasserschadenausbesserung

Weinbergstraße 36a · 97222 Rimpar
Tel. 0 93 65/52 81 · Mobil 0176/24 76 43 37

# GRABMALKUNST

**Neue Formen & edles Design!**

**Unser neuer Katalog unter www.neuhoff.de**

neuhoff
NATURSTEINWERK

Raiffeisenstraße 3 · 97523 Schwanfeld
Tel. 09384 9710-0 · info@neuhoff.de

**Sie sind das Kraftpaket, das wir suchen!**

GLS. Parcels to People

Durchstarten und Teil der GLS-Familie werden!

**Mitarbeiter (w/m/d) für die Paketabwicklung**
in Teilzeit oder als Aushilfe

**Ihre Aufgaben:**
- Pakete scannen und sortieren
- Transportfahrzeuge be- und entladen

**Dafür erwartet Sie:**
- Ein attraktiver Stundenlohn von bis zu 13,46 €
- Verschiedene Schichten möglich
  16:00 - 19:30 Uhr und/oder 05:00 - 07:30 Uhr
- Keine Vorkenntnisse nötig - gezielte Einarbeitung
- Gratis-Getränke > Wasser

Jetzt bewerben unter:
**www.gls-karriere.de**

**Noch Fragen?**
**Dann wenden Sie sich an:**

Herr Hornung
Telefon: +49 (0) 6677 646 88 46
**GLS Germany GmbH & Co. OHG, Depot 88**
Wachtelberg 19, 97273 Kürnach

**Werkstudierende gesucht!**

Unterstützt uns im Bereich Datenbankmanagement.

Bewerbung an info@bds-online.com

BDS BUSINESS DATA SOLUTIONS

# Obstverkauf

**Neue Ernte:** Äpfel, Birnen, Säfte, Kartoffel, uvm. ab LKW

**Jeden Samstag :**

Rimpar-Seniorenheim: 10:00-10:15
Rimpar-Schule: 10:15-10:40

**Obsthof Zörner**
**Am Obstgarten 1, 97337 Bibergau**
**mainfrankenobst.de Tel 093242540**

## Hüttendorf Rimpar 2025 – ein Rückblick aus Sicht der Projektleitung

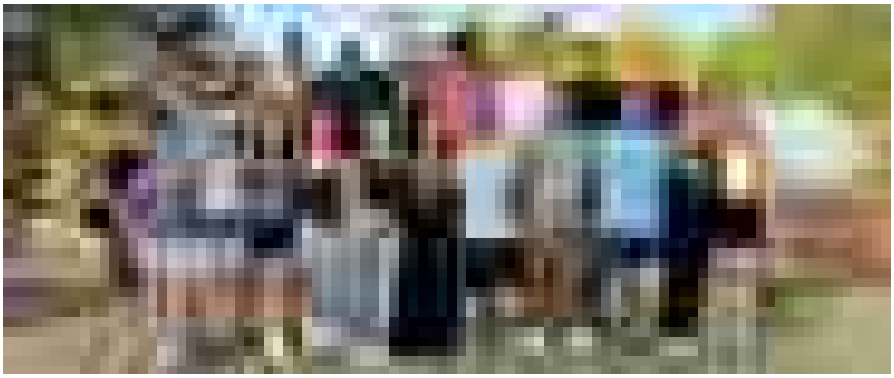

Vom 04. bis 14. August 2025 hieß es wieder: Hütten bauen, kreativ sein und gemeinsam eine unvergessliche Zeit erleben. Das Hüttendorf Rimpar fand in diesem Jahr mit insgesamt 183 Kindern in der ersten Woche und 159 Kindern in der zweiten Woche statt und endete traditionell mit der Übernachtung. Aufgrund des Feiertages wurde diesmal bereits von Donnerstag auf Freitag im Hüdo übernachtet.

Und wieder einmal hat sich gezeigt: Die Begeisterung und Kreativität der Kinder kennen keine Grenzen. Es entstanden viele großartige Hütten und Bauten, die mit Herzblut und Ausdauer errichtet wurden. Auch die zahlreichen Workshopswurden sehr gut angenommen: Mountainbike-Touren, Graffiti, Traumfänger basteln, Speckstein bearbeiten, Fußball, Juggern und Kickboxen, Insektenhotels bauen, Pappmaché, Batiken, Flaggen gestalten, Armbänder knüpfen, Airbrushen, tierisch wilde Erlebnispädagogik, Schnitzen, stundenlange Werwolf-Runden, Wasserrutschspaß oder einfach das Bauen an den Hütten – für jedes Kind war etwas dabei. Und vor allem: die Kinder hatten Spaß – und das haben wir jeden Tag gespürt.

Im Einsatz waren in diesem Jahr insgesamt 21 verschiedene Betreuer: innen, pro Woche jeweils 18–19. Die zusammengewürfelte Leitung bestehend aus mir, Franziska Zauter, sowie Eva-Maria Jordan und den tatkräftigen Unterstützern Frank Latza und Stefan Pommer hat das Hüdo 2025 gerockt – und wir hatten selbst sehr viel Freude an dieser einmaligen Erfahrung.

Für die Zukunft ergeben sich Veränderungen: Eva-Maria Jordan wird künftig im Jugendzentrum in Kitzingen tätig sein, Frank Latza verabschiedet sich in seinen wohlverdienten Hüttendorf-Ruhestand, und Stefan Pommer und ich werden uns wieder unseren Aufgaben in der Elterninitiative widmen. Damit ist nun die Gemeinde gefragt, eine neue Projektleitung für das Jahr 2026 zu finden. Bei den Vorbereitungen werde ich selbstverständlich mithelfen und dem neuen Team beratend zur Seite stehen.

### Mein Dank gilt:

- allen helfenden Eltern, die einen schnellen Aufbau und vor allem einen Rekord-Abbau möglich gemacht haben,
- den Kindern, die mit Freude und Begeisterung so fleißig gebaut haben,
- den Betreuern, die teilweise bis spät abends an der Wasserrutsche gebaut haben,
- Frank Latza und Stefan Pommer für die tatkräftige Unterstützung am Platz,
- Eva-Maria Jordan für ihre pädagogische Expertise und ihre wunderbare Art,
- der Gemeinde Rimpar, allen voran Herrn Bürgermeister Weidner, der von Anfang an seine Unterstützung angeboten und durchgezogen hat,
- dem Bauhof für die tatkräftige Hilfe,
- und vor allem meiner Familie, die zu Hause viel kompensiert hat, wenn ich nicht da war – ohne sie wäre das Hüttendorf so nicht möglich gewesen.

In diesem Sinne: Es war ein wundervolles Hüttendorf – und mir persönlich eine Ehre, dieses Projekt mit leiten zu dürfen. Nächstes Jahr sehen wir uns hoffentlich alle wieder – an der Ini-Hütte!

*Franziska Zauter*

*Text: Franziska Zauter*
*Projektleiterin Hüttendorf Rimpar 2025*
*Foto: Michael Fuhrmann*

## Jahresprogramm – Kommunale Jugendarbeit Landkreis Würzburg

Das Jahresprogramm ist veröffentlicht unter:
www.landkreis-wuerzburg.de/jahresprogramm

- **Zauberworkshop mit ZaPPaloTT II**
  Werde zum Zauberkünstler und verblüffe Familie und Freunde. Lerne auf spielerische Art und Weise einige Zauberkunststücke zum mit nach Hause nehmen und erfahre dabei auch spannende Hintergründe der Zauberkunst.
  - **Termin: Freitag, 10.10.2025**
  - 15:00 Uhr bis 18:00 Uhr • Kosten: 15 €
  - Anmeldeschluss: 26.09.2025 (wenige Plätze verfügbar)
  - Teilnehmende: 9 bis 12 Jahre; maximal 15 Plätze
  - Ort: Kürnach, Altes Rathaus, Hauptstraße 1
  - Leitung: Zauberer ZaPPaloTT, Christian Hörner

**Infos und Anmeldung unter:**
www.unser-ferienprogramm.de/landkreis-wuerzburg
**Bei Fragen:** 0931/8003 5831,
jahresprogramm@lra-wue.bayern.de

*Text: Kommunale Jugendarbeit Landkreis Würzburg*

**IT-studierend?**
**Lust auf erste Praxiserfahrung beim Programmieren?**
Bei uns könnt ihr mit echter Big Data und KI-Einsatz in Berührung kommen!
Bewerbung an info@bds-online.com
BDS BUSINESS DATA SOLUTIONS

LWG
**Lernen und arbeiten in und mit der Natur – deine Ausbildung bei der LWG.**
Die Bayerische Landesanstalt für Weinbau und Gartenbau (LWG) ist eine moderne, leistungsstarke und zukunftsorientierte Bildungs-, Forschungs- und Beratungseinrichtung. Gemeinsam gestalten wir schon heute die Lösungen für die Herausforderungen von morgen. **Eine Ausbildung bei uns bedeutet: praxisnah, vielfältig und am Puls der Zeit!**
**Ab 01.09.2026 starten wir mit neuen Ausbildungsplätzen in folgenden Berufen:**
- Gärtnerin / Gärtner (m/w/d) – Fachrichtung Garten- und Landschaftsbau
- Gärtnerin / Gärtner (m/w/d) – Fachrichtung Zierpflanzenbau
- Gärtnerin / Gärtner (m/w/d) – Fachrichtung Obstbau
- Gärtnerin / Gärtner (m/w/d) – Fachrichtung Gemüsebau
- Chemielaborantin / Chemielaborant (m/w/d)
- Tierwirtin / Tierwirt (m/w/d) – Fachrichtung Imkerei
- Weintechnologin / Weintechnologe (m/w/d)
- Winzerin / Winzer (m/w/d)

Mehr Informationen zu den einzelnen Ausbildungsberufen findest Du auf unserer Website: **www.lwg.bayern.de/karriere**
**Neugierig geworden?**
Dann freuen wir uns auf Deine Bewerbung per E-Mail an:
**ausbildung@lwg.bayern.de** **Bewerbungsschluss: 31.10.2025**

# FAMILIENSTÜTZPUNKT

## Offener Eltern-Kind Treff

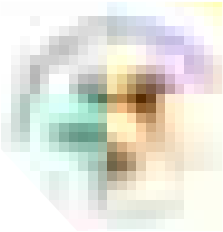

**Termine September & Oktober:**

- **30.09.2025 offener Treff mit Claudia Ruhe zum Thema Medien „Ene meine muh, wie smart bist du?“** (mehr Infos s. unten!)
- **07.10.2025 offener Treff mit Hebamme Angela Doppler** (mehr Infos s. rechts)
- **14.10.2025 offener Treff**
- **21.10.2025 offener Treff & Herbstbastelei**
- **28.10.2025 – 11.11.2025: der offene Treff entfällt in diesem Zeitraum**

- **Wann?** jeden Dienstag immer von 10:00 bis 11:30 Uhr
- **Wo?** Alte Knabenschule Rimpar, Raum 2 im ersten OG

Der Eltern-Kind Treff ist ein offenes Angebot für Familien. Es sind alle werdenden Eltern, Eltern und Großeltern mit Kindern willkommen. Es geht darum eine gemütliche Zeit zusammen zu haben, miteinander ins Gespräch zu kommen und Austausch zu finden. Es können auch Fragen zu verschiedenen Themenbereichen rund um Familien gestellt werden.

Mehr Informationen zum Familienstützpunkt gibt es auf der Homepage des Marktes Rimpar: www.rimpar.de/jugend-familie-senioren/familienstuetzpunkt

*gez. Paula Geßner*

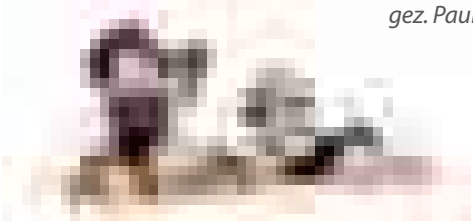

## Ene mene Muh, wie Smart bist Du?

**Medienerziehung für die Kleinsten (k)ein Kinderspiel?!**

- **Termin: Dienstag, 30.09.2025 um 10:00 Uhr**
- Treffpunkt: Alte Knabenschule Rimpar, Raum 2 im ersten OG
- Referentin: Dipl.Soz.Päd.(FH)Claudia Ruhe, Amt für Jugend und Familienarbeit Landkreis Würzburg Mitglied des Bayerischen ReferentInnetzwerkes für Medienpädagogik (BLM)

Kinder wachsen in Digitale Welten hinein. Die Kinder, die heute in die Kita kommen, sind in der Regel schon Mediennutzer: KI, Tablet, Smartphone sind Gegenstände die sie meist von Anfang an begleiten. Medienkompetenz ist weit mehr als an- und ausschalten. Digitalisierung des Alltags stellt Kinder vor neue spannende Aufgaben. Eltern sind Vorbilder und gleichzeitig mit den vielen Möglichkeiten auch überfordert. Was braucht ihr für eine gute Medienerziehung, wie könnt ihr Eure Kinder Medienkompetenz vermitteln? Fragen wie: Was können Kinder wirklich in welchem Alter, was ist sinnvoller Medienkonsum, wo sind die Grenzen, sind nur einige Fragen denen wir nachgehen wollen. Tipps und Tricks für den eigenen Alltag mit smarten Geräten sollen hier diskutiert und ausprobiert werden.
Die Veranstaltung findet im Rahmen des offenen Eltern-Kind Treffs statt. Die Themen werden in gemütlicher Runde bei Kaffee und Tee besprochen. **Eine Anmeldung ist NICHT erforderlich, einfach vorbeikommen!**

*gez. Paula Geßner*

## Offener Eltern-Kind Treff mit Hebamme Angela Doppler

- **Termin: Dienstag 07.10.25, 10:00 – 11:30 Uhr**
- Treffpunkt: Alte Knabenschule Rimpar, Raum 2 im ersten OG

Es sind alle Eltern, die ein Kind erwarten oder bereits haben herzlich im dem offenen Eltern-Kind Treff willkommen. Angela Doppler ist während dem Treffen für Fragen rund um Schwangerschaft, Geburt, Stillen, Rückbildung und allgemein die Zeit nach der Geburt da. Es sind natürlich auch alle Eltern willkommen, die keine konkreten Fragen haben und einfach nur zum offenen Treff kommen möchten!
Die Veranstaltung findet im Rahmen des offenen Eltern-Kind Treffens des Familienstützpunktes Markt Rimpar statt. Die Hebamme kommt zu uns und in gemütlicher Runde bei Kaffee und Tee gibt es den Raum für Fragen und Austausch. **Eine Anmeldung ist NICHT erforderlich, einfach vorbeikommen!**

*gez. Paula Geßner*

## Entdecken lassen oder Grenzen setzen?

- **Wann? 06.10.2025, 19:00 Uhr**
- Wo? Kindergarten St. Afra, Riemenschneiderstr. 18, 97222 Maidbronn
- Wer? Katrin Freudenberger, Heilpädagogin und Systemische Familientherapeutin; Leander Müller, Sozialpädagoge und Coach für Neue Autorität aus der Erziehungs- und Familienberatung im SkF

**Wir laden Sie herzlich ein zum Elternabend mit Vortrag: Die Entwicklung von Autonomie im Kindergartenalter**

Gerade wurden sie noch im Kinderwagen geschoben. Jetzt wollen Sie schon auf jede Rutsche klettern. Mit der Entwicklung der Kinder verändert sich auch der Familienalltag.
Alle Eltern wollen, dass ihre Kinder gut heranwachsen können. Dabei stellen sich immer wieder Fragen wie:

- Wie trotzig dürfen Kinder sein?
- Muss man kleine Kinder ganz besonders behüten?
- Müssen Kinder ständig unterhalten werden?
- Sollen Kinder alles selbst entscheiden dürfen?

Kinder benötigen eine sichere Bindung und eine zuverlässige Führung im Alltag. Die Systemische Autorität hilft dabei, die eigene Elternschaft gut auszufüllen.

**Das Angebot ist kostenfrei, eine Anmeldung ist erforderlich! Anmeldung bis 03.10.2025 über:** familienstuetzpunkt-rimpar@awo-unterfranken.de

*gez. Paula Geßner*

## Die Veranstaltungstermine Oktober/November 2025 im Netzwerk „Junge Eltern / Familien Ernährung und Bewegung“ für Eltern, Großeltern, Tagesmütter mit Kindern von 0 bis 3 Jahren in Stadt und Landkreis Würzburg stehen fest.

**Termine, Anmeldung und weitere Informationen unter: https://t1p.de/pish oder QR-Code:**

**Wir suchen eine/n**

# Verwaltungsangestellte/n oder Beamtin/Beamten (m/w/d)

Die **Gemeinde Hausen bei Würzburg** (Ortsteile: Hausen, Erbshausen und Rieden mit insgesamt ca. 2.500 Einwohnern) sucht zum 1. November 2025 (spätere Einstellung auch möglich) eine/n

**Verwaltungsangestellte/n** (m/w/d) gerne mit Fachprüfung I für Beschäftigte der allgemeinen inneren Verwaltung in Bayern und der Kommunalverwaltung oder:

**Beamtin/Beamten** (m/w/d) der 2. Qualifikationsebene, (Fachlaufbahn: Verwaltung und Finanzen, Fachbereich: Nichttechnischer Verwaltungsdienst der Allgemeinen Inneren Verwaltung und Kommunalverwaltung)

**in Vollzeit oder Teilzeit.**

**Zu Ihren zukünftigen Aufgaben gehören je nach Qualifikation insbesondere:**

- Leitung des Bauamtes
- Stellvertretende Leitung des Standesamtes
- Kommunale Grundsatzfragen und allg. Verwaltungsrecht
- Gemeindliches Satzungs-, Verordnungs- und Vertragsrecht
- Beratung des Bürgermeisters und der gemeindl. Gremien
- Erschließungsbeitrags- und Beitrags- und Gebührenrecht

**Ihr Profil:**

- Engagierte, zuverlässige und verantwortungsbewusste Persönlichkeit mit Entscheidungsfreude und Verhandlungsgeschick
- Teamfähigkeit, Flexibilität, Eigeninitiative, Einsatzbereitschaft, Durchsetzungsvermögen und Belastbarkeit
- Serviceorientierter und sicherer Umgang mit den Bürgern und Aufgeschlossenheit für deren Belange
- Sprachgewandtheit in Wort und Schrift, Diskretion sowie ein sicheres und freundliches Auftreten
- Bereitschaft zur Wahrnehmung von Weiterbildungsangeboten

**Wir bieten:**

- Vielseitige, verantwortungsvolle und abwechslungsreiche Tätigkeit in gutem Betriebsklima
- Leistungsgerechte Bezahlung gemäß Tarifvertrag für den öffentlichen Dienst (TVöD) bzw. auf Grundlage des BayBesG mit Beförderungsmöglichkeit
- Fort- und Weiterbildungsmöglichkeiten

Ihre schriftliche Bewerbung mit aussagekräftigen Unterlagen richten Sie bitte bis zum **13.10.2025** an unten stehende Postadresse oder E-Mail.

Telefonische Auskünfte bzw. Auskünfte per E-Mail unter 09367/9067-0 bzw. E-Mail: info@hausen-wzbg.bayern.de (Gemeindeverwaltung).

**Gemeinde Hausen bei Würzburg**
Erster Bürgermeister Bernd Schraud
Fährbrücker Straße 5
97262 Hausen bei Würzburg
E-Mail: info@hausen-wzbg.bayern.de

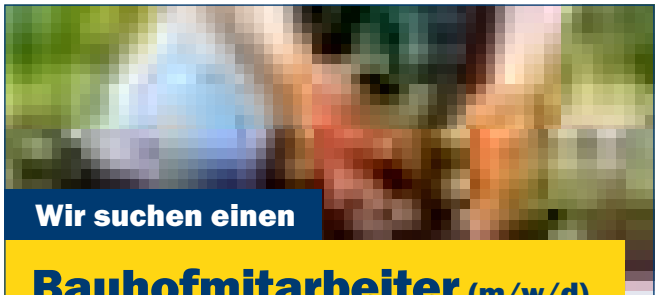

**Wir suchen einen**

# Bauhofmitarbeiter (m/w/d)

Die **Gemeinde Hausen bei Würzburg** stellt zum nächstmöglichen Zeitpunkt

**einen Bauhofmitarbeiter** (m/w/d) **in Vollzeit**

zum flexiblen Einsatz für dort anfallende Arbeiten ein.

**Wir bieten:**

- Ein unbefristetes und sicheres Arbeitsverhältnis
- Ein interessantes, abwechslungsreiches und anspruchsvolles Aufgabengebiet
- Ein kollegiales und engagiertes Team
- Eine Bezahlung entsprechend der persönlichen Voraussetzungen nach TVöD mit Jahressonderzahlung und Leistungsentgelt
- Fortbildungsmöglichkeiten

**Ihr Profil:**

- Sie haben eine abgeschlossene Ausbildung und idealerweise mehrjährige Erfahrung in einem handwerklichen Beruf, vorzugsweise im Bereich Garten- und Landschaftsbau oder z.B. im Bereich Anlagenmechanik für Sanitär-, Heizungs- und Klimatechnik, Elektrik, Holzverarbeitung, etc.
- Sie besitzen die Fahrerlaubnis der Klasse C (oder sind zumindest zum unmittelbaren Erwerb bereit)
- Sie sind bereit an Weiterbildungen teilzunehmen
- Sie sind teamfähig, zuverlässig und besitzen ein hohes Maß an Selbständigkeit

**Ihre Aufgaben:**

- Unterhalt und Pflege von öffentlichen Einrichtungen, Grünanlagen und Spielplätzen
- Reparatur- und Instandhaltungsarbeiten an kommunalen Gebäuden und Straßen
- Bedienung und Wartung von kommunalen Fahrzeugen und Maschinen
- Vertretungsdienste in Versorgungseinrichtungen der Gemeinde (Wasser, Abwasser)
- Durchführung des Winterdienstes, mit Rufbereitschaft und Wochenenddienst

Die Festlegung der Aufgabenschwerpunkte erfolgt auf Grundlage Ihres Profils.

Bitte richten Sie Ihre Bewerbungen mit den üblichen Unterlagen bis spätestens **06.10.2025** an unten stehende Postadresse oder E-Mail.

Telefonische Auskünfte bzw. Auskünfte per E-Mail unter 09367/9067-0 bzw. E-Mail: info@hausen-wzbg.bayern.de (Gemeindeverwaltung).

**Gemeinde Hausen bei Würzburg**
Erster Bürgermeister Bernd Schraud
Fährbrücker Straße 5
97262 Hausen bei Würzburg
E-Mail: info@hausen-wzbg.bayern.de

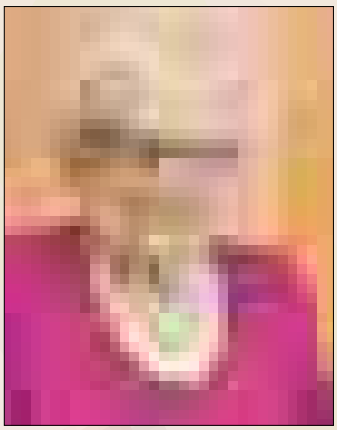

# Erika Arndt

*** 05.04.1932 † 31.05.2025**

*Wir bedanken uns,*

**für die Begleitung zur letzten Ruhestätte, für die lieben tröstenden Worte, gesprochen oder geschrieben.**

**Für den Händedruck, wenn Worte fehlten, für Blumen und Spenden.**

**Thomas und Elke Arndt**
**Im Namen aller Angehörigen**

# Klaus Nöth

*** 14.11.1966 † 10.08.2025**

*Wir danken* von Herzen allen Verwandten, Freunden, Nachbarn, die sich in stiller Trauer mit uns verbunden fühlten, ihre Anteilnahme in so vielfältiger Weise zum Ausdruck brachten und gemeinsam mit uns Abschied genommen haben.

Ein besonderer Dank gilt dem Chef und den Arbeitskollegen, die mit ihrer Anwesenheit und ihren Worten gezeigt haben, wie sehr er auch am Arbeitsplatz geschätzt wurde. Die einfühlsame Rede am Grab hat uns tief berührt und wird uns in dankbarer Erinnerung bleiben.

Besonderer Dank an Diakon Wolf für die würdevolle Gestaltung der Trauerfeier.

**Im Namen aller Angehörigen**
Maria Roth mit Familie, Elisabeth Rumpel mit Familie

## Erich Bausenwein feierte 95. Geburtstag

Seinen 95. Geburtstag feierte Erich Bausenwein (links). Zum großen Ehrentag gratulierte ihm Bürgermeister Bernhard Weidner (rechts) und überreichte ihm eine Urkunde und einen Blumengruß.

Geboren in einer schweren Zeit, hat Erich Bausenwein schon früh gelernt, Verantwortung zu übernehmen. Der Vater im Krieg gefallen, die Mutter allein, packte er schon kurz nach Kriegsende auf Baustellen mit an, um Geld zu verdienen. 1948 legte er seine Gesellenprüfung als Maurer ab und arbeitete in den folgenden 44 Jahren auf Baustellen, 28 Jahre davon als Polier. Wer heute durch Würzburg geht, könnte leicht an einem Bauwerk vorbeikommen, an dem er mitgewirkt hat: Er mauerte im kriegszerstörten Würzburg, war beim Bau der Schleuse an der Alten Mainbrücke dabei und half mit, wenn es irgendwo dringend Hände brauchte.

1949 lernte Erich bei einem Tanz in der Rimparer „Post“ seine spätere Frau Marianne kennen – und wer die beiden zusammen auf der Tanzfläche sah, wusste sofort: Das passt! 1953 gaben sie sich in der Rimparer Pfarrkirche das Ja-Wort und legten damit den Grundstein für ihre Familie. Aus der Ehe gingen die drei Kinder Anita, Barbara und Norbert hervor.

1954 führte ihn ein Großauftrag beim Bau des Wasserkraftwerkes bei Schongau am Lech ins Alpenvorland. Dort begann auch für ihn und seine Frau die Leidenschaft für die Berge. Die ersten Touren hatten es in sich. Alpspitze und Zugspitze gleich hintereinander. Bald war Erich Bausenwein Mitglied bei der DAV Sektion Bergbund, half beim Bau der Bergbundhütte am Himmeldunkberg und erklomm gemeinsam mit seiner Frau mit Begeisterung unzählige Gipfel – bis hinauf auf den Großglockner. „Eine meiner schönsten Bergerlebnisse“, freut sich Bausenwein. Über 100 Bergtouren und 30 Dreitausender hat er gemeinsam mit seiner Frau gemeistert, einige davon waren echte Kletterabenteuer.

Doch Erich Bausenwein war nicht nur auf Baustellen und Bergen aktiv: Jahrzehntelang war er mit seiner Frau Marianne auch in der Schuhplattlergruppe der DAV Sektion Bergbund Würzburg unterwegs. Wer ihn dort tanzen sah, hätte kaum geglaubt, dass er vorher eine 48-Stunden-Woche auf dem Bau hinter sich hatte.

Heute sind die Berge niedriger, aber die Familie hält ihn auf Trab: Drei Kinder, fünf Enkel und zwei Urenkel sorgen dafür, dass es ihm nie langweilig wird.

*Text: Nadja Kess,*
*Foto: Norbert Bausenwein*

## 95. Geburtstag von Karl Schömig

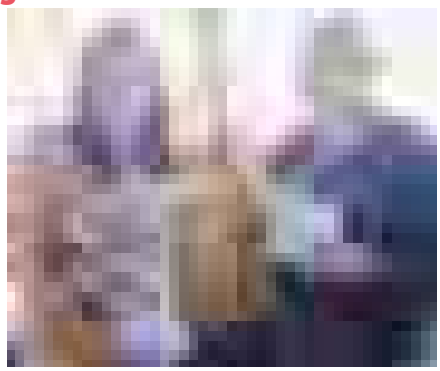

Am 16.08.2025 feierte Karl Schömig, im Kreise seiner Lieben, seinen 95. Geburtstag. Zu diesem besonderen Anlass überbrachte die 2. Bürgermeisterin Elke Weippert herzliche Glückwünsche und übergab ein Präsent im Namen des Marktes Rimpar.

Karl Schömig kann auf eine erfüllte Familie blicken. Er ist stolzer Vater von drei Kindern und hat sieben Enkelkinder, die ihm viel Freude bereiten. Besonders aufregend ist die bevorstehende Ankunft seines vierten Urenkelchens, das er in den Tagen um seinen Geburtstag mit Spannung erwartet.

Trotz der Herausforderungen, die das Leben mit sich bringt, ist Karl seit über 50 Jahren Witwer. In dieser Zeit hat er stets seine Hilfsbereitschaft unter Beweis gestellt und sich engagiert, wo immer er gebraucht wurde. Sein Einsatz und seine Unterstützung für andere sind ein fester Bestandteil seiner Persönlichkeit.

Ein Highlight in Karls Leben waren die besonderen Urlaubsreisen, die er mit einem Männerstammtisch unternahm. Diese Piratenkreuzfahrten in den 90-er Jahren vor der Küste der Türkei bleiben unvergessliche Erlebnisse, auf die er gerne zurückblickt und die er mit vielen Geschichten und Anekdoten auch heute noch gerne erzählt.

Wir gratulieren Karl Schömig herzlich zu seinem 95. Geburtstag und wünschen ihm weiterhin Gesundheit und Freude im Kreise seiner Familie und Freunde.

*Text: Elke Weippert, Foto: Christina Rumpel*

## STANDESAMT

### Sterbefälle

- **Anna Kern, 85 Jahre, am 22.07.2025**
- **Karl Valentin Münch, 84 Jahre, am 26.07.2025**
- **Dieter Oswald Metzger, 61 Jahre, am 09.08.2025**
- **Klaus Leopold Nöth, 58 Jahre, am 10.08.2025**
- **Adolf Robert Schott, 69 Jahre, am 21.08.2025**
- **Hermann Ludwig Rind, 84 Jahre, am 26.08.2025**

### Eheschließungen

- **Simon Albin Walter und Sahila Saou, am 25.07.2025**
- **Dominik Thomas Braun und Jessica Grill, am 22.08.2025**

## Hermann Rind

* 03.01.1941 † 26.08.20253

*Wir sagen herzlichen Dank ...*

... für die liebevolle Anteilnahme und tröstenden Worte bei allen Verwandten, Freunden, Nachbarn und Bekannten die sich mit uns in stiller Trauer verbunden fühlten, mit uns Abschied nahmen und Ihre Anteilnahme auf so vielfältiger Weise zum Ausdruck brachten.

Wir nehmen Abschied in Liebe und dankbarer Erinnerung an die schöne Zeit, die er uns geschenkt hat.

*Robert Rind*
*Edith und Thomas Schwarz*


HILFE MIT HERZ UND HAND

Konrad-Adenauer-Straße 113, Estenfeld
Hausbesuch möglich

09305 989255 (Tag & Nacht)

www.bestattungen-meder.de


# KIRCHE

## Kath. Pfarreiengemeinschaft
**St. Peter und Paul, Rimpar | St. Afra, Maidbronn**

**Öffnungszeiten des Pfarrbüros**
Dienstag und Freitag: 08:30 – 13:00 Uhr
Donnerstag: 13:00 – 16:00 Uhr
Herrngasse 12, 97222 Rimpar, Tel.: 09365 9844, Fax: 09365 890524
E-Mail: pfarrei.rimpar@bistum-wuerzburg.de
Homepage: www.kath-pfarrei-rimpar.de

**Gottesdienstzeiten:** Termine für zusätzliche Gottesdienste entnehmen sie bitte der aktuellen Gottesdienstordnung.

**Öffnungszeiten der Büchereien:**
**Rimpar:** Di.: 17:00 – 18:00 Uhr, So.: 10:00 – 11:00 Uhr
**Maidbronn:** **Am Sonntag, nach dem Gottesdienst, ist die Bücherei 30 Minuten geöffnet**
Donnerstag: von 15:00 – 16:00 Uhr, zu diesen Zeiten werden auch Waren aus dem Eine-Welt-LadenWürzburg verkauft.
**Gramschatz:** Montag von 16:30 – 18:00 Uhr

**Aktuelle Gottesdienste:** (Ri = Rimpar, Mb = Maidbronn)

| | | | |
|---|---|---|---|
| So. 28.09. | Mb | 09:00 Uhr | Messfeier |
| | Ri | 10:30 Uhr | Ökum. Kindergottesdienst in der Bekenntniskirche |
| | Ri | 10:30 Uhr | Wort-Gottes-Feier |
| Fr. 03.10. | Mb | 18:00 Uhr | Messfeier |
| Sa. 04.10. | Mb | 18:00 Uhr | Vorabendmesse |
| So. 05.10. | Ri | 09:00 Uhr | Messfeier zu Erntedank mit den Landwirten und der Musikkapelle |
| Mi. 08.10. | Ri | 14:15 Uhr | Wort-Gottes-Feier im Seniorenzentrum |
| | Ri | 18:00 Uhr | Messfeier |

## Kreuzbergwallfahrer zu Gast in Gramschatz

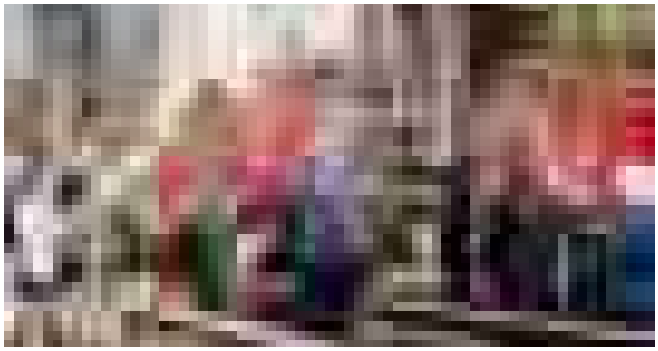

Am Sonntagmorgen, 24. August 2025, machten die Kreuzbergwallfahrer aus Würzburg auf ihrem Weg Station in Gramschatz. In der Kirche gab es die traditionell geschmückten Kreuze und Blumen zu sehen. Nach der Andacht setzten die Pilger ihren Weg weiter nach Rimpar fort, wo eine Mittagspause eingelegt wurde.

*Text und Foto: Irene Konrad*

## Evangelische Kirchengemeinde
### Bekenntniskirche Rimpar (Friedrich-Ebert-Str. 25)
### Hoffnungskirche Versbach (Untere Heerbergstr. 2)

**Gottesdienste:** (Ri = Rimpar, Vb = Versbach)

***KK = Kirchenkaffee*

| | | | |
|---|---|---|---|
| So. 28.09. | Vb | 10:15 Uhr | Gottesdienst mit Prädikantin U. Henning; ***KK* |
| | Ri | 10:30 Uhr | Ökumenische Kinderkirche |
| So. 05.10. | Vb | 10:15 Uhr | **Erntedank** – Familiengottesdienst zu Erntedank mit Pfarrerin Sabine Schrick und dem Team der KiTa (s.u.); ***KK* |

*Benötigen Sie für den Weg zum Gottesdienst oder einer unserer Veranstaltungen einen Fahrdienst? Dann melden Sie sich bitte bis Freitag 12:00 Uhr im Evangelischen Pfarramt in Versbach.*

**Hinweis: Änderungen oder wichtige Hinweise geben wir über die Internetseite, die Schaukästen oder über das Pfarramt bekannt.**

**Veranstaltungen und Treffen:**

- Herzliche Einladung zum **Familiengottesdienst an Erntedank** in die Hoffnungskirche am Sonntag, 05.10. um 10:15 Uhr. Unter dem Titel „Gott will Gutes für dich" danken wir Gott für seine Gaben. Gemeinsam gestalten das Kleine Leute-Team und die KiTa Villa Wichtel diese Stunde. Neue Mitarbeiter:innen der KiTa segnen wir für ihren Dienst. Ganz herzlich bitten wir an diesem Tag um Erntegaben. Wir schmücken den Altar und sammeln für die Würzburger Tafel. Neben Frischem freuen sich die Empfänger:innen auch über Nudeln. Reis, Mehl und haltbare Tütensuppen und Konserven. Wir freuen uns auf Sie!
- Die **Konfis** treffen sich am Samstag, 27.09. von 10 bis 16 Uhr zum Konfi4YOU in Würzburg. Thema wird die Diakonie sein.
- Der offene **Gemeindestammtisch** findet am Montag, 29.09. von 19:30 bis 21 Uhr in den Räumen der Bekenntniskirche statt. Herzliche Einladung!
- Am 2. Oktober findet die **14. Nacht der offenen Kirchen** unter dem Motto: „Treffen Sie Gott und die Welt" statt. Gebet und Gottesdienst, Themen, Konzerte, Lesungen, Segensfeiern und vieles andere erwartet Sie an der Nacht der offenen Kirchen. Sie haben die Möglichkeit, evangelische und katholische Kirchen bei dieser ökumenischen Aktion, in besonderer Atmosphäre ganz anders und neu zu entdecken und kirchliche Angebote zu erleben, die aktuell, experimentell und spirituell sind. Nähere Informationen dazu finden Sie unter **www.kirchennacht-wuerzburg.de**
- **Mittwochstreff** für die mittlere und ältere Generation am 08.10. um 15 Uhr im Gemeindehaus der Hoffnungskirche in Versbach. Begegnung und Gespräch bei Kaffee und Kuchen mit I. Fehn. Thema dieses Mal ist ein Spaziergang durch „Die vier Jahreszeiten" mit der Bildhauerin M. Garutti.
- Die **Krabbelgruppe** trifft sich in den Räumen der Bekenntniskirche immer mittwochs von 9 bis 11:30 Uhr für Mamas, Papas und Kinder. Bei Interesse bitte bei Julia Späth melden. Tel.: 0151 46602919. Kommt doch dazu!
- Der **Chor** probt donnerstags von 20 bis 22 Uhr im Gemeindehaus oder der Hoffnungskirche in Versbach. Achtung: Sommerpause in den Ferien.
- **Dekanatsmusikschule, Außenstelle Rimpar:** Querflöte und Geige werden in den Räumen der Bekenntniskirche unterrichtet. Nähere Informationen: www.dekanatsmusikschule.de
- Die **Hoffnungskirche** in Versbach ist täglich von 10 bis 18 Uhr geöffnet zu persönlichem Gebet, Stille und Besinnung.
- Verschiedene **Angebote für Kinder und Jugendliche** bietet die Evangelischen Jugend im Kooperationsraum Würzburg-Nordost (s. Aushänge in unseren Schaukästen). Anmeldungen zu Angeboten bitte bei Kinder- und Jugendreferent Johannes Bindner (s.u.).

**Kontakt:**

- Evang.-Luth. Pfarramt Hoffnungskirche, St.-Rochus-Str. 46, 97078 Würzburg, Tel.: 0931 2877657, Fax: 2877656, E-Mail: pfarramt.hoffnung.wue@elkb.de
- Spendenkonto: DE57 7905 0000 0001 7003 01 bei Sparkasse Mainfranken.
- Öffnungszeiten: Mo. + Fr. 9 Uhr – 11 Uhr, Di. 15 Uhr – 17 Uhr.

**Hoffnungskirche und Gemeindehaus:**
Untere Heerbergstr. 2, 97078 Würzburg

**Bekenntniskirche:**

- Friedrich-Ebert-Str. 25, 97222 Rimpar, www.hoffnungskirche.de
- Pfarrerin Sabine Schrick: 0931 22565, sabine.schrick@elkb.de
- Jugendreferent Johannes Bindner: 0151 17686156, johannes.bindner@elkb.de

## Evangelisch-lutherische Pfarrei
### Thüngen-Arnstein mit Gramschatz / Retzstadt

Planplatz 1, 98289 Thüngen, Tel. 093 60/9 91 37
Mail: pfarramt.thuengen-arnstein@elkb.de, Pfr. Tilman Schneider

**Gottesdienste:** (Th = Thüngen, As = Arnstein)

| | | | |
|---|---|---|---|
| Sa. 27.09. | As | 14:00 Uhr | Christuskirche –Trauung von Leif und Lisa Steinkühler |
| So. 28.09. | Th | 09:30 Uhr | Kirchweihsonntag |
| | St. Georgskirche – Festgottesdienst zur Kirchweih. Der Gottesdienst wird vom Thüngener Posaunenchor musikalisch begleitet. | | |
| So. 05.10. | Erntedanksonntag | | |
| | Th | 9:00 Uhr | St. Georgskirche – Familiengottesdienst mit den KiKiVo-Kindern |
| | As | 10:30 Uhr | Christuskirche |
| So. 12.10. | Th | 10:00 Uhr | St. Georgskirche mit der Eröffnung des 3. Kunstprojekts „Tischlein deck dich!" |

**Tischlein deck dich! Nehmen Sie Platz am Tisch neben umstrittenen Frauen!** 3. Kunstprojekt der Pfarrei Im Main-Werntal mit Dr. Susanne von Thüngen

**Die Eröffnung der Ausstellung findet am Samstag, dem 11. Oktober, um 19:00 Uhr in der Kirche St. Georg in Thüngen statt.** Am Sonntag, dem 12. Oktober, feiern wir um 10:00 Uhr Gottesdienst mit Künstlergespräch zur Ausstellungseröffnung. Informationen zur Künstlerin finden Sie vorab schon auf der Homepage: https://www.susanne-von-thuengen.de/

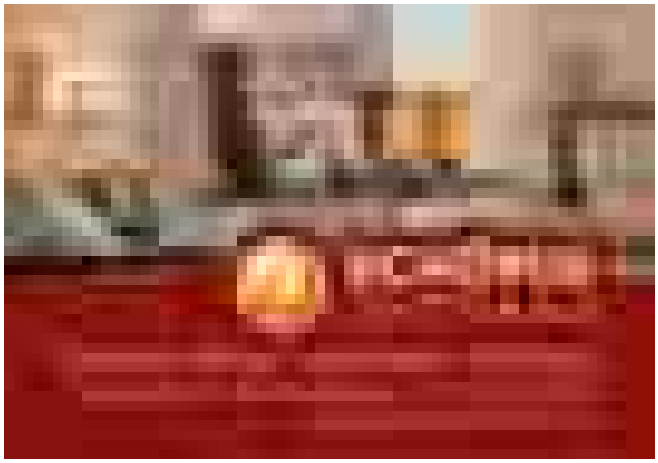

## VERANSTALTUNGEN

**25.09. Wirtshaussingen**
Alte Knabenschule,
Hofstraße 3, Rimpar
14:00 Uhr bis 17:00 Uhr

**28.09. Kinderkleidermarkt**
Turnhalle Neue Siedlung,
Neue Siedlung 1, Rimpar
Verkauf: 13:30 bis 16:00 Uhr
mit Cafeteria

**02.10. Bauernmarkt Rimpar**
Platz der Partnerschaft, Hofstr. 3
15:00 Uhr bis 18:00 Uhr

**03.10. Federweißenfest**
**– 04.10. Feuerwehr Maidbronn**
FF Gerätehaus Maidbronn,
Estenfelder Str. 17, Maidbronn
Beginn: 18:00 Uhr

**08.10. Seniorentanzkaffee**
Alte Knabenschule, Hofstr. 3
14:00 Uhr bis 17:00 Uhr

**10.10. Willkommenscafé**
Alte Knabenschule, Hofstr. 3
16:00 Uhr bis 18:00 Uhr

**12.10. Erwachsenenkleidermarkt**
Turnhalle Neue Siedlung,
Neue Siedlung 1, Rimpar
Verkauf von 13:00 Uhr
bis 16:00 Uhr mit Cafeteria

**12.10. Kulturherbst Musikkapelle**
**Konzert** – Alte Knabenschule,
Hofstraße 3, Rimpar

**Theaterherbst – Kulisse Maidbronn**

| | |
|---|---|
| **Fr., 17.10.** | um 19:30 Uhr |
| **Sa., 18.10.** | um 19:30 Uhr |
| **So., 19.10.** | um 19:30 Uhr |
| **Fr., 24.10.** | um 19:30 Uhr |
| **Sa., 25.10.** | um 19:30 Uhr |
| **So., 26.10.** | um 14:30 Uhr + 19:30 Uhr |
| **Fr., 31.10.** | um 19:30 Uhr |
| **So., 02.11.** | um 14:30 Uhr + 19:30 Uhr |
| **Fr., 07.11.** | um 19:30 Uhr |
| **Sa., 08.11.** | um 19:30 Uhr |
| **So., 09.11.** | um 14:30 Uhr |

## ARZT / APOTHEKE

### Feierliche Eröffnung der Zahnarztpraxis am Schloss

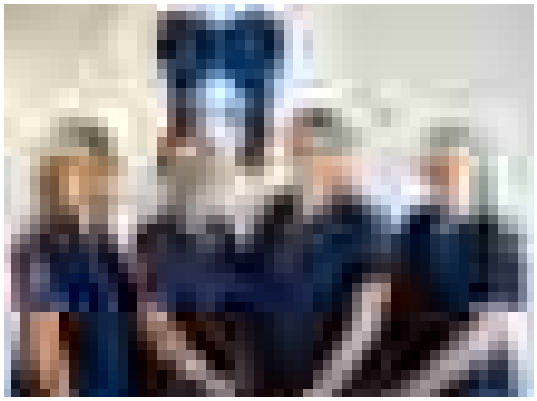

*V.l.n.r.: Heike Krause, Melanie Jonas, Dr. Kristina Hofmann und Bianca Schuster. Foto: Nicolas Hofmann*

Mit großer Freude wurde Anfang September im ehemaligen Rathaus in der Niederhoferstraße die Zahnarztpraxis am Schloss von Dr. Kristina Hofmann eröffnet. Die Räumlichkeiten beherbergten bereits zuvor eine Zahnarzt-Praxis, die nun von Dr. Hofmann übernommen und modernisiert wurde. So bleibt die zahnmedizinische Versorgung in Rimpar weiterhin auf hohem Niveau gewährleistet und erhält neue Impulse.

Zur Eröffnung am 2. September kamen zahlreiche Gäste, darunter auch Bürgermeister Bernhard Weidner, der Dr. Kristina Hofmann persönlich mit einem Blumengruß in Rimpar willkommen hieß. Er betonte das Engagement der neuen Praxisinhaberin und die Bedeutung der fortgesetzten medizinischen Betreuung im Herzen der Gemeinde.

Nach der offiziellen Begrüßung führte Dr. Hofmann die Anwesenden durch die Praxisräume. Dabei wurde besonders deutlich, dass es ihr gelungen ist, die Tradition der bestehenden Praxis fortzuführen und zugleich moderne Akzente zu setzen.

Die Rimparer Bürgerinnen und Bürger dürfen sich über eine moderne Praxis freuen, die Tradition und Fortschritt in besonderer Weise verbindet.

*Text: Nadja Kess*

### Urlaub & Vertretung

- **Die Praxis Dres. med. Göpfert und Schmitt ist am 02.10.2025 geschlossen.**
  **Vertretungen:**
  - Dr. med. Holl, Niederhoferstraße 11, Tel. 09365/9744
  - Dres. med. Steigenberger/Donner; Niederhoferstraße 7, Tel. 09365/3333

### Ärztlicher Bereitschaftsdienst

Kostenlose Rufnummer des ärztlichen Bereitschaftsdienstes: **Telefon: 116 117**
Sollte ein **akuter oder lebensbedrohlicher Notfall** vorliegen, wenden Sie sich umgehend an die **Notrufnummer 112.**

#### Nacht- & Notdienst der Apotheken

Hierzu wird auf den Aushang im Schaufenster der Apotheke hingewiesen.

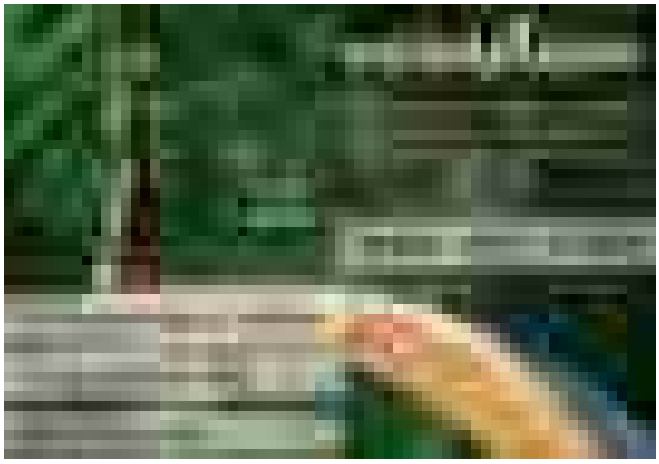

## 32. Rimparer Schlossfest – vier festliche Tage rund ums Grumbachschloss

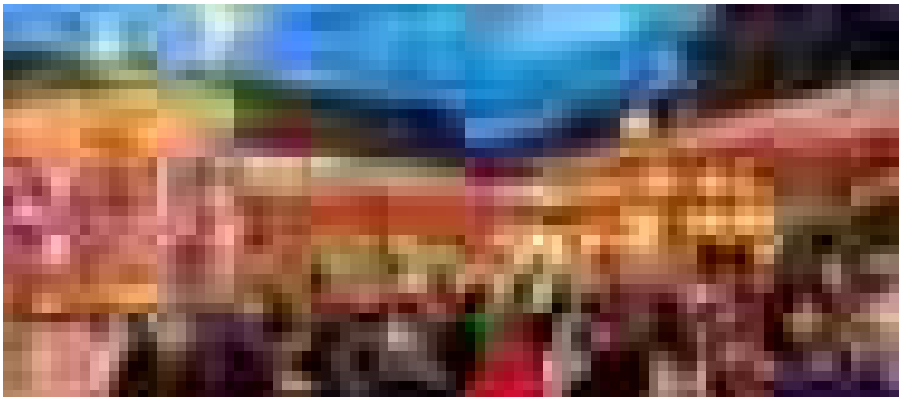

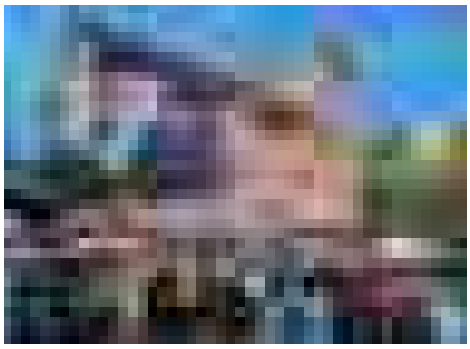

Vom 1. bis 4. August 2025 fand das 32. Rimparer Schlossfest in gewohnt festlicher Atmosphäre statt. Rund um das Grumbachschloss luden die Vereine ASV Rimpar, DJK Rimpar und der Freundeskreis Schloss Grumbach e.V. gemeinsam zu einem abwechslungsreichen Programm ein – und viele Bürgerinnen und Bürger folgten der Einladung mit großer Freude.

Das Wetter zeigte sich über das Wochenende von seiner launischen Seite: Auf Sonnenschein folgten Regenschauer, doch das tat der Stimmung keinen Abbruch. Viele nutzten die Gelegenheit, auf dem Festplatz und dem Schloßberg gemeinsam Zeit zu verbringen, sich kulinarisch verwöhnen zu lassen und die vielfältigen Angebote zu genießen.

Der Festzug mit dem traditionellen Einzug der Ehrengäste am Samstag wurde von der Musikkapelle Rimpar musikalisch begleitet. Im Anschluss nahm Bürgermeister Bernhard Weidner im Beisein von Björn Jungbauer (MdL), Landrat Thomas Eberth und Bürgermeistern aus dem Landkreis erfolgreich den Bieranstich vor.

Das Programm ließ keine Wünsche offen: Für die kleinen Festgäste war das Kettenkarussell das absolute Highlight – mit strahlenden Gesichtern drehten viele Kinder immer wieder begeistert ihre Runden. Auch die beliebte Diamant-Verlosung, der Mandelwagen und Kindervorführungen sorgten für Begeisterung bei Familien.

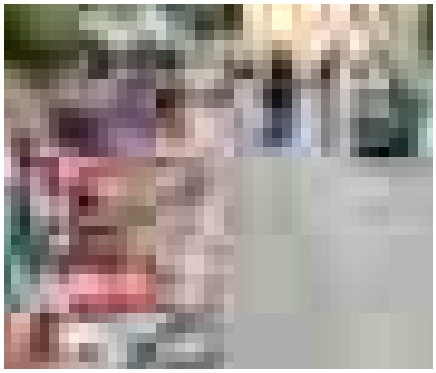

Musikalisch wurde das Fest durch ein vielfältiges Line-Up begleitet: Von der Musikkapelle Rimpar und DJ Becksub über die Band „The Jets“ bis hin zu Steffi List mit der DLL-Band war für jeden Musikgeschmack etwas dabei. Neben Musik und Kinderprogramm lockte das Schlossfest auch mit einer Ausstellung regionaler Kunsthandwerker im Rittersaal sowie mit historischen Führungen durchs Schloss.

Das gastronomische Angebot war vielfältig: Von Bratwurst und Flammkuchen über Crêpes, Käse und fränkischen Wein bis hin zu Kaffee und selbstgebackenen Kuchen in der Kaffeebar der Alten Knabenschule – für das leibliche Wohl war bestens gesorgt. Die zahlreichen Sitzgelegenheiten auf dem Festplatz luden zum Verweilen, zum Plausch mit Freunden und Nachbarn oder einfach zum Genießen ein.

Den stimmungsvollen Abschluss bildete am Montagabend das große Feuerwerk, das den Himmel über dem Schlossberg in ein funkelndes Farbenmeer tauchte und von den Gästen mit viel Applaus und staunenden Blicken begleitet wurde.

Ein herzliches Dankeschön gilt allen Helferinnen und Helfern, den beteiligten Vereinen, Musikgruppen, Künstlerinnen und Künstlern, den Sponsoren und der Marktgemeinde für die engagierte Unterstützung und Organisation. Auch in seiner 32. Auflage hat das Schlossfest gezeigt, wie wichtig und lebendig das gemeinschaftliche Miteinander in Rimpar ist.

Wir freuen uns schon jetzt auf die 33. Ausgabe im kommenden Jahr!

*Text und Fotos: Nadja Kess*

**Werner Weckesser**
Putz - Stuck & Wärmedämmung e.K.
**Inh. Kai Hochstetter**
Lehmgrube 5
97222 Rimpar
Tel. (09365) 3925
www.maler-weckesser.de
werner_weckesser_gmbh@t-online.de
• Innen-, Außenputz
• Maler-arbeiten
• Vollwärme-schutz/WDVS
• Trockenbau

# Dr. Herzog & Kollegen Rechtsanwälte

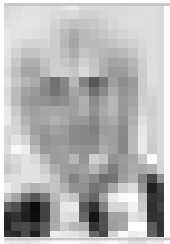

**Dr. Claus Bohnenberger**
Recht der Kapitalanlage
Bankrecht
Grundstücksrecht
Immobilienrecht
Privates Baurecht
Architektenrecht

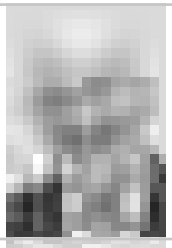

**Thomas Lenzen**
**auch Fachanwalt für Verkehrsrecht**
Verkehrszivilrecht,
Verkehrsstraf- und OWI-Recht
Verkehrsverwaltungsrecht
Arbeitsrecht
Mietrecht
Erbrecht

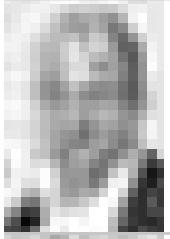

**Dr. Alexander Grün**
**auch Fachanwalt für Erbrecht, für Familienrecht**
Erbrecht
Vermögensnachfolge
Familienrecht
Jagdrecht
Waffenrecht

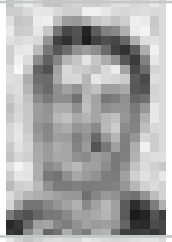

**Dr. Rüdiger Herzog**
**auch Fachanwalt für Arbeitsrecht, für Handels- und Gesellschaftsrecht**
Arbeitsrecht
Kündigungen, Aufhebungsverträge
Abfindungen
Gesellschaftsrecht
Wirtschaftsrecht

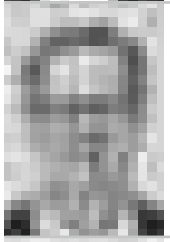

**Mario Aulbach**
**auch Fachanwalt für Arbeitsrecht, für Verkehrsrecht**
Arbeitsrecht
Kündigungen, Abmahnungen
Abfindungen, Arbeitszeugnisse
Besonderer Kündigungsschutz
Verkehrsunfälle

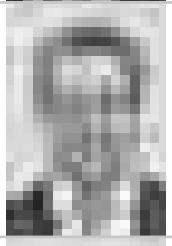

**Nikolaus Hantke**
**auch Fachanwalt für Miet- und Wohnungseigentumsrecht, für Bau- und Architektenrecht**
Mietrecht, Wohnraummietrecht, Gewerberaummietrecht, Wohnungseigentumsrecht, Privates Baurecht, Grundstücks- und Immobilienrecht, Allg. Vertragsrecht

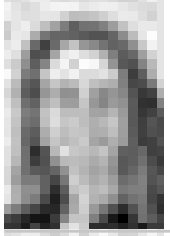

**Julia Scheuermann**
**auch Fachanwältin für Versicherungsrecht**
Versicherungsrecht
Personenversicherung
Sachversicherung
Bankrecht
Allgemeines Zivilrecht

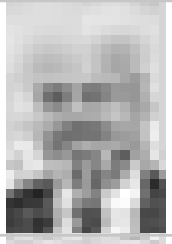

**Dr. Stephan Wilms**
**auch Fachanwalt für Familienrecht**
Familienrecht
Erbrecht
Arbeitsrecht
Allgemeines Zivilrecht

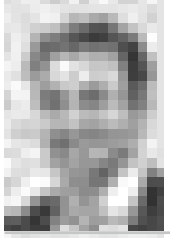

**Oliver Strebel**
Allgemeines Zivilrecht
Arbeitsrecht
Handels- und Gesellschaftsrecht
Wirtschaftsrecht

**Samantha Appold**
Arbeitsrecht
Kündigungen, Arbeitsverträge
Abmahnungen, Abfindungen
Arbeitszeugnisse, Urlaub
Entgelt
Tarifrecht

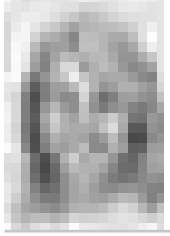

**Natalia Bolmat**
Erbrecht
Eigenhändiges Testament
Auseinandersetzung der Erbschaft
Korrespondenz mit dem Nachlassgericht
Erbschein
Pflichtteilsansprüche
Auskunftsansprüche

**www.jus-plus.de**

**Kanzlei Würzburg**
Domstraße 1 · 97070 Würzburg
Telefon 0931 / 32208-0 · Telefax 0931 / 32208-80

**Zweigstelle Kitzingen**
Wörthstraße 12/14 · 97318 Kitzingen
Telefon 09321 / 267299-0 · Telefax 09321 / 267299-6

**Zweigstelle Schweinfurt**
Spitalstraße 15 · 97421 Schweinfurt
Telefon 09721 / 3870930 · Telefax 09721 / 53358817

## Tagesfahrt nach Schengen am 18.10.2025

Wie bereits berichtet, organisiert das Partnerschaftskomitee Rimpar eine Tagesfahrt zum wieder eröffneten Museum des Schengener Abkommens am Samstag, 18.10.2025, 8:00 Uhr, ab Turnhalle Neue Siedlung in Rimpar.

- Für eine verbindliche Anmeldung bezahlen Sie bitte bis zum 30.09.2025 den Fahrtkostenbeitrag (Nichtmitglieder: 20 Euro; Mitglieder und Jugendliche ab 12 Jahren: 10 Euro; Kinder unter 12 Jahren frei) per Überweisung an das Partnerschaftskomitee Rimpar e.V., Verwendungszweck „Schengenfahrt“ und geben ggf. die Anzahl Personen ("2 E, 1J, 1K") im Verwendungszweck mit an. Die IBAN lautet: DE 32 7909 0000 0002 6330 00

Gleichzeitig bitten wir um eine E-Mail an vorstand@pk-rimpar.de, damit wir Sie vor der Fahrt noch über das genaue Programm informieren können.

*Text: Rainer Scheuchenpflug*

## OGV lädt zur Herbstfahrt ein

Für eine Herbstfahrt gingen einige Vorschläge ein. Letztendlich hat sich die Vorstandschaft für die weltweit größte Kürbisausstellung im Blühenden Barock in Ludwigsburg entschieden.

Die Kürbisausstellung verwandelt den Schlossgarten in eine beeindruckende Welt aus Kürbiskunst. In diesem Jahr stehen Kürbisfiguren aus der Filmwelt im Mittelpunkt, darunter bekannte Persönlichkeiten und Figuren aus Hollywood-Klassikern sowie modernen Blockbustern wie Charlie Chaplin, Marylin Monroe, Harry Potter und Star Wars.

Kulinarisch dreht sich auch alles um diese kulinarischen Köstlichkeiten. Es gibt Kürbissuppe, Kürbis-Maultaschen und Kürbis-Secco.

Die Fahrt findet am Samstag, den 25.10.2025 statt. Wir starten wie immer um 8 h an den bekannten Haltestellen und fahren nach Ludwigsburg. Sie können die Ausstellung individuell besuchen und anschliessend in die Altstadt zum Stadtbummel gehen (5 Minuten). Auf dem Heimweg ist ein Abschlusshock geplant.

Rückkunft ca 19 h.

- Fahrpreis inkl. Eintritt 39 €, Nichtmitglieder 43,00 €
- Anmeldung unter vorstand@ogv-rimpar.de. Nur falls nicht möglich unter 09365-89503 (Weingut Schäfer)

*Text: Elke Weippert*

## Bürgerspaziergang „Laufende Projekte“

### Rimparer CSU Rimpar lädt ein zu Dialog und Ortsbegehung

Die CSU Rimpar lädt alle interessierten Bürgerinnen und Bürger herzlich zum Bürgerspaziergang unter dem Motto „Laufende Projekte“ ein.

- Datum: 28. September 2025
- Uhrzeit: 16:00 Uhr
- Treffpunkt: Baustelle des Ärztehauses in der Niederhoferstraße
- Ende: An der „Alten Knabenschule“ – mit gemütlichem Ausklang bei einem Dämmerschoppen mit Mocktails (organisiert von der JU Rimpar).

Im Rahmen des Spaziergangs informieren Vertreter der CSU Rimpar zusammen mit Bürgermeister Bernhard Weidner über aktuelle Bauprojekte, geplante Verkehrsführungen sowie die zukünftige Ortsgestaltung. Ziel ist es, interessierte Bürgerinnen und Bürger direkt und vor Ort über Entwicklungen zu informieren, Fragen zu beantworten und ins Gespräch zu kommen.

„Wir möchten zeigen, was in Rimpar gerade entsteht, welche Projekte realisiert werden und wie wir gemeinsam unseren Ort weiterentwickeln können“, so Weidner. Aus der Bürgerumfrage in der Schwarzen Lupe aus dem Sommer schließen wir ein ausgeprägtes Interesse an kommunalpolitischen Themen. Diesem Interesse wollen wir Raum und den Fragen Antworten geben: Alle Bürgerinnen und Bürger sind herzlich eingeladen, sich zu informieren und den Abend beim anschließenden Dämmerschoppen ausklingen zu lassen.

Weitere Infos unter www.csu-rimpar.de.

*Text: Lukas Kütt*

## „Eintauchen, abschalten, durchstarten“

### Schwimmen im Versbacher Nordbad geht weiter

Der Verein „Schwimmen für Rimpar“ ist zurück aus der Sommerpause und lädt ab dem 04. Oktober 2025 wieder jeden Samstag von 15 bis 18 Uhr ins Nordbad ein (außerhalb der bayerischen Schulferien). Schwimmen ist nicht nur eine der gesündesten Sportarten überhaupt, denn es stärkt Herz und Kreislauf, schont die Gelenke und trainiert den ganzen Körper, sondern macht auch noch jede Menge Spaß. Ob zur Fitness, zur Entspannung oder einfach für ein paar unbeschwerte Stunden im Wasser: Hier findet jeder sein Tempo und seine Freude am Element Wasser.

Besonders willkommen sind auch Interessierte und Neulinge, die das Angebot unverbindlich kennenlernen möchten. Gemeinsam aktiv zu sein, etwas für die Gesundheit zu tun und gleichzeitig Teil einer lebendigen Gemeinschaft zu werden: genau das macht „Schwimmen für Rimpar“ aus. Weitere Informationen sowie Aufnahmeanträge gibt es online unter www.schwimminitiative-rimpar.de

*Text: Lukas Kütt*

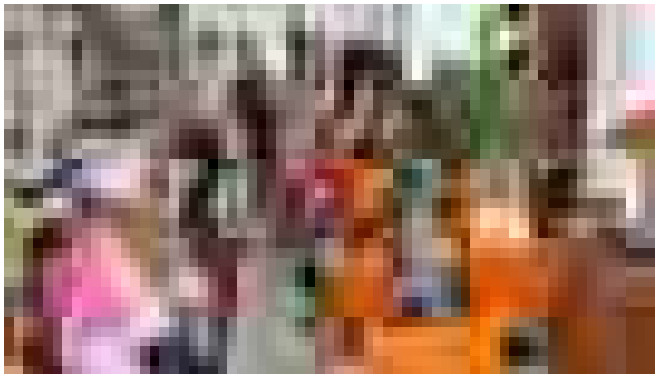

## Große Freude über Besuch aus Maidbronn!

Die zwölf Vorschulkinder des Maidbronner Kindergartens besuchten uns gemeinsam mit ihren Erzieherinnen Anja Paulick und Marion Wiesner. Wir waren beeindruckt, dass die Kinder den langen Spaziergang zu uns gemacht haben, um den Weltladen kennenzulernen und mehr darüber zu erfahren, was fair produzierte und gehandelte Waren eigentlich sind.

Danke für euren Besuch und euer Interesse, kommt gerne wieder! Das Team vom Weltladen Rimpar wünscht euch einen guten Start in der 1. Klasse!

*Text und Foto: Eva-Maria Schorno / Co-Vorsitzende Weltladen Rimpar e.V.*

*Am Marktplatz stand die ehemalige jüdische Metzgerei, inzwischen abgerissen, über die und vieles andere Hanne Mintzel beim Erzählcafé am 19. Oktober zu berichten weiß.*

*Weltladen und Seniorenrat Rimpar laden ein*

## Jüdisches Leben in Rimpar – Erzählcafé am 19. Oktober mit einem Vortrag von Hanne Mintzel

„Die unbekannte Welt von nebenan. Ein vernachlässigtes Stück Heimatgeschichte“ nennt Hanne Mintzel, frühere Rektorin der Rimparer Hauptschule, ihre Veröffentlichung zum Leben der jüdischen Mitbürger, die bis zur Deportation 1942 in Rimpar lebten.

Nicht nur die durch den Bankencrash berühmt gewordenen Lehmann Brothers kamen aus Rimpar. Es gab auch einmal eine jüdische Metzgerei am Marktplatz und die Synagoge steht noch.

Über diese vergangene Welt berichtet Hanne Mintzel im Erzählcafé, zu dem der Weltladen und der Seniorenrat am Sonntag, 19. Oktober von 15 – 17 Uhr wieder gemeinsam in den Weltladen einladen.

Wir freuen uns über gute Gespräche bei fair gehandeltem Kaffee, Tee und Keksen. Eintritt frei, Spenden erwünscht.

*Text und Foto: Eva Schorno*

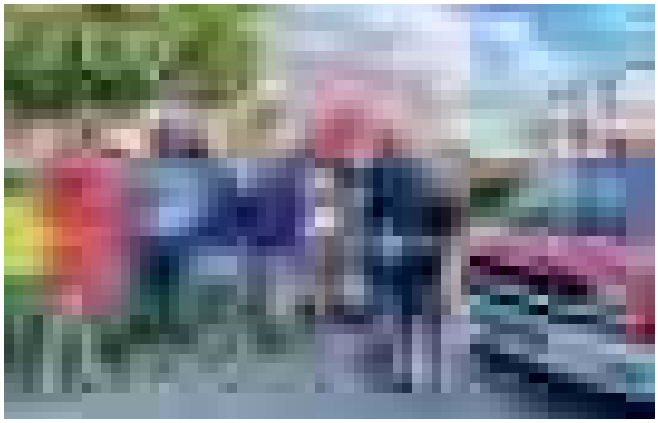

*V.l.: Elena Reitzenstein und Marten Lucas (Kindergarten-Verein) Gudrun Wiesner und Lucia Stark (Frauenbund Gramschatz) Thomas Wetzel und Dirk Wiesner (FF Gramschatz).*

## Frauenbund Gramschatz Spendenübergabe

Der Frauenbund Gramschatz hat auch in diesem Jahr wieder Kräuterbüschel gebunden. Den Spendenerlös in Höhe von 470,00 € konnte zu gleichen Teilen an den Kindergarten für den Einbau einer Klimaanlage in der Kleinkinderkrippe und an die Feuerwehr Gramschatz für einen absenkbaren Koffer-Anhänger weitergegeben werden.

*Text: Gudrun Wiesner, Foto: Hanne Kremer*

## Vortrag des Unibundes

Dr. Sander vom kunsthistorischen Institut der Universität Würzburg spricht zum Thema
**„Die Maidbronner Beweinung – Spätwerk des Meisters Tilman Riemenschneider“**

In der Pfarrkirche St. Afra in Maidbronn
am 29. Oktober 2025, 19:00 Uhr

*gez. Wolfgang Walter*
*(Koordinator des Unibundes für Rimpar/Estenfeld)*

## Vorstandswahlen des Liederkranzes Rimpar

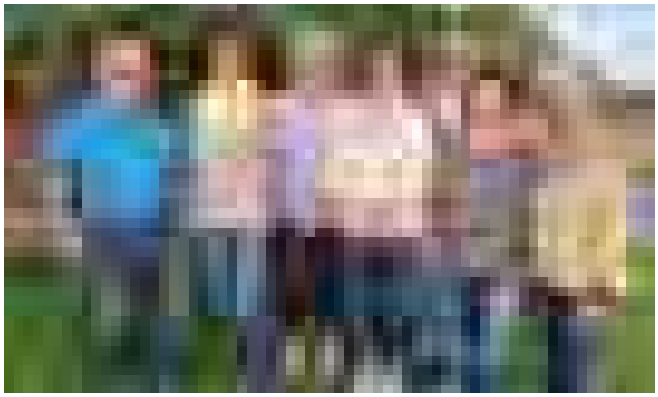

Das neu gewählte Leitungsteam des Liederkranzes Rimpar mit ihrer Vorsitzenden Frau Anni Lindner.

*Text: Werner Baumann, Foto: Isabel Gelowicz*

**Qualität** aus Meisterhand
Mitglied der Rollladen- und Sonnenschutzinnung

**PROFIROLL SCHURICHT GMBH** | Oberdürrbacher Straße 4 | 97209 Veitshöchheim
Tel.: 0931 97499 | Fax: 0931 92845 | info@profiroll.net | **www.profiroll.net**

## Apfelannahme ab sofort.

Täglich zu den Öffnungszeiten.
Für 100 kg erhalten Sie gegen eine Kelter-gebühr 60 ltr. Saft in Flaschen.

Wald

Leckere Fruchtsäfte und Nektare von Ihrer regionalen Kelterei.

Lerchenweg 2 | 97294 Unterpleichfeld
Tel. 09367 8607
www.fruechteverwertung-wald.de

Öffnungszeiten:
Mo. – Fr. 9.00 – 12.00 Uhr + 14.00 – 18.00 Uhr
Sa. 9.00 – 14.00 Uhr

## Unsere Hecken-wirtschaft

**hat wieder geöffnet:**

**ab Samstag, den 4. Oktober bis Sonntag, den 9. November.**

Genießen Sie unsere Rot- und Weißweine aus der Weinlage „Rimparer Kobersberg“ sowie unseren frischen Federweißen.

Dazu empfehlen wir Ihnen unsere beliebten Bratwürste, verschiedene Sorten Hausmacher Wurst und Käsevariationen.

**Öffnungszeiten:**
Freitag und Samstag: ab 17.00 Uhr
Sonn- und Feiertage: ab 15.30 Uhr

**Auf Ihren Besuch freut sich**
**Familie Neubert**
Günterslebener Straße 15 · Rimpar
Telefon: 0 93 65/94 88

## Consumenta Nürnberg

NORSK KLEBER 1893 Speckstein-Öfen
Bullerjan.
**Messepreise bis 24.11.25**

HESS
OFEN-MANUFAKTUR
SPECKSTEIN- & KAMINÖFEN

**97236 Randersacker Würzburger Str. 29 Tel. 0931-708848**
www.ofenmanufaktur-hess.com · info@ofenmanufaktur-hess.de

## Wenn Kinder die Manege erobern – Zirkus Soluna in Rimpar

Einmal selbst in der Manege stehen, Jongleur, Akrobat oder Clown sein – dieser Traum wurde im Rahmen des Ferienprogramms des Marktes Rimpar für über 80 Kinder wahr. Vom 25. bis 29. August 2025 gastierte der Circus Soluna mit seinem Mitmachzirkus am Festplatz.

Die Idee dazu entstand auf Initiative der 2. Bürgermeisterin Elke Weippert, die das Projekt maßgeblich organisierte und so ins Ferienprogramm brachte.

Täglich von 9 bis 16 Uhr übten die jungen Zirkuskünstler unter Anleitung erfahrener Artisten verschiedene Disziplinen: Jonglage, Akrobatik, Clownerie, Trapezkunst und vieles mehr. Am Ende der Woche gipfelte das Projekt in einer großen Abschlussvorstellung im Zirkuszelt, bei der die Kinder ihr Können vor zahlreichem Publikum präsentierten und begeisterten Applaus ernteten.

Ein besonderes Highlight war zudem, dass TV Mainfranken vor Ort war und über den Zirkus berichtete. So konnten noch mehr Menschen einen Eindruck von der Freude und Begeisterung der Kinder gewinnen (Der Link zum Beitrag: www.tvmainfranken.de/share/396725). Außerdem besuchten die kleinen Artisten das Seniorenzentrum in Rimpar und erfreuten die Bewohnerinnen und Bewohner mit einer eigenen Zirkusaufführung. Damit brachten sie nicht nur Kinderaugen, sondern auch die Herzen der Senioren zum Strahlen.

Zirkus übt seit jeher eine besondere Faszination aus. Doch beim Mitmachzirkus sind die Kinder nicht nur Zuschauer, sondern stehen selbst in der Manege. Ziel des Projekts ist es, Kindern und Jugendlichen die Grundlagen der Zirkuskunst zu vermitteln und ihnen Raum zu geben, eigene Ideen einzubringen. Die Kinder lernen, über sich hinauszuwachsen, Verantwortung zu übernehmen und im Team zusammenzuwirken. Kreativität, Mut und Selbstvertrauen stehen ebenso im Mittelpunkt wie Spaß und Bewegung.

Ermöglicht wurde das Ferienprojekt durch mehrere Förderer: Die VR-Bank Würzburg stellte 2.500 Euro bereit, die Sparkasse Mainfranken beteiligte sich mit 500 Euro und das Team des Kinderkleidermarktes sponserte mit einer Spende das tägliche Mittagessen der Kinder. Wesentlich zum Gelingen beigetragen haben außerdem die engagierten Eltern, die als Betreuerinnen und Betreuer, das Projekt tatkräftig begleiteten und die jungen Teilnehmer unterstützten.

Der Mitmachzirkus in Rimpar war ein voller Erfolg. Ein Projekt, das im Markt Rimpar viele Kinderaugen zum Leuchten brachte und den Ferien ein echtes Highlight bescherte. Ein Erlebnis, dass den Kindern sicher noch lange in Erinnerung bleiben wird.

*Text und Fotos: Nadja Kess*

## Einladung

**zur außerordentlichen Mitgliederversammlung der Freiwilligen Feuerwehr Rimpar e.V.**

Am Dienstag, den 14.10.2025 findet um 19:30 Uhr im Feuerwehrgerätehaus in Rimpar die zur außerordentlichen Mitgliederversammlung der Freiwilligen Feuerwehr Markt Rimpar e.V.
Zu dieser Versammlung ergeht Einladung an alle Mitglieder.
Die Tagesordnung ist unter www.ff-rimpar.de einsehbar.

*gez. Jan Hochstetter, 1. Vorsitzender*

## Erwachsenenkleidermarkt für Damen und Herren

**in Rimpar für Herbst- und Winterbekleidung**

**Am 12. Oktober** haben Sie wieder Gelegenheit gut erhaltene Damen-, Herren- und Sportbekleidung, Umstands- und Abendmode, Faschingskostüme sowie Schuhe und Accessoires für Herbst/Winter zu verkaufen oder zu erwerben.

- **Annahme der Kleidung**
  Samstag, 11. Oktober 2025
  von 14 Uhr bis 16 Uhr
- **Verkauf**
  Sonntag, 12. Oktober 2025
  von 13 Uhr bis 16 Uhr
- **Abrechnung, Abholung der Kleidung**
  Sonntag, 12. Oktober 2025
  von 19 Uhr bis 19:30 Uhr

Digitaler Ablauf mit basarlino!

Vom Verkaufserlös des Kleidermarktes werden 21% einbehalten und einem wohltätigen Zweck zugeführt.

Während des Verkaufes am Sonntag gibt es in unserer Cafeteria Kaffee und selbstgebackene Kuchen.

**Infos und Kontakt unter:**
http://kleidermarkt-rimpar.weebly.com

**Anmeldung für Verkäufer*innen unter:**
https://basarlino.de/PX41
oder QR-Code

*Text: Kleidermarkt-Team Rimpar – Caroline Schömig*

## Pizzakreation im Namen einer jungen Tumorpatientin

Deren Basis ist das besondere Talent von Giovanni Privitera als Pizzadesigner und -bäcker. Der gelernte Maurer und Inhaber eines Rimparer Balkonbauunternehmens kreiert und bäckt in seiner Freizeit schmackhafte Variationen des italienischen Fladenbrots. Als er erfuhr, dass Leni, eine gute Freundin seiner Tochter, mit 19 Jahren an einem bösartigen Hirntumor erkrankte und am Uniklinikum Würzburg (UKW) behandelt wird, stellte er sein Können in ihren und den Dienst der Würzburger Krebsforschung. Im März dieses Jahres schuf er die Pizza „Forzaleni", übersetzt etwa „Viel Kraft für Leni", mit der er im Mai bei der Deutschen Hobby-Pizzabäckermeisterschaft den 2. Platz belegte. Anschließend startete er mehrere Spendenaktionen. So bot er das preisgekrönte Backwerk auf verschiedenen Events gegen Spenden an. Außerdem kooperiert er regelmäßig mit der Pizzeria „la margherita" im Rimparer Ortsteil Maidbronn. Kombiniert mit seinem eigenen, privaten Spendenanteil von 1.300 Euro kam so in kurzer Zeit die Gesamtsumme von 3.800 Euro zusammen.

„Es ist mir ein großes Anliegen, Hoffnung zu schenken, Zusammenhalt zu zeigen und die Forschung zu unterstützen", beschrieb Giovanni Privitera bei der Spendenübergabe am UKW seine Motivation. Und das Projekt soll fortgesetzt werden. So würde sich der Hobby-Bäcker freuen, wenn sich noch weitere Pizzerien der Aktion anschlössen. Eine Kontaktaufnahme ist zum Beispiel über seinen Instagram-Account itsgio.71 möglich.

„Ich finde speziell die Kreativität der Aktion einfach großartig. Was könnten wir alles erreichen, wenn noch mehr Menschen ihre Fähigkeiten so ideenreich für die Unterstützung der Krebsforschung einbringen würden", kommentierte Gabriele Nelkenstock. Und Prof. Einsele, Direktor der Medizinischen Klinik II des UKW und renommierter Krebsexperte, ergänzte: „Die hier vorexerzierte aktive Anteilnahme ist auch ein motivierendes und unterstützendes Signal für alle onkologischen Patientinnen und Patienten."

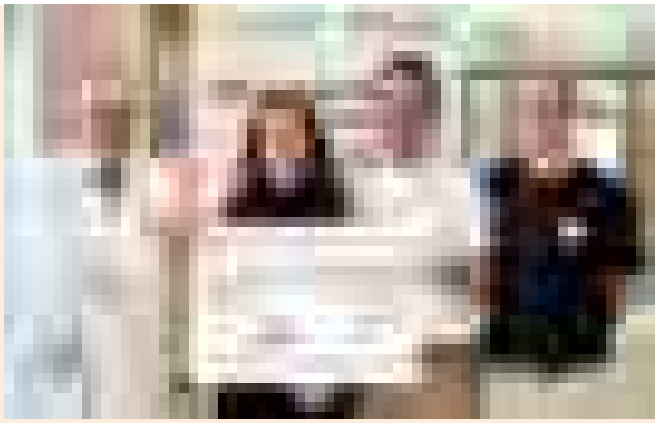

*Prof. Dr. Hermann Einsele und Gabriele Nelkenstock von der Stiftung „Forschung hilft" waren von der Spende von Abéle Melissa und Giovanni Privitera begeistert (von links).*
*Foto: Samantha Baumeister / UKW*

Die Stiftung „Forschung hilft" wurde Ende 2017 vom Würzburger Verein „Hilfe im Kampf gegen Krebs" gegründet. Seither schüttet die Stiftung jährlich Förderpreisgelder an lokale Krebsforscherinnen und -forscher aus – bislang 904.000 Euro. Weitere Infos gibt es unter www.forschung-hilft.de.

**Wer die Stiftung weiter voranbringen will, kann auf folgendes Konto spenden:**

- Stiftergemeinschaft der Sparkasse Mainfranken Würzburg
- IBAN: DE19 7905 0000 0000 0655 65
- BIC: BYLADEM1SWU

*Text: Pressestelle / UKW*

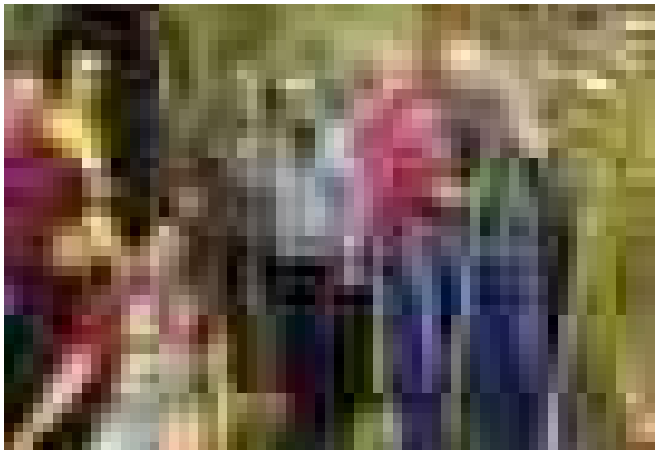

*Foto: Juliane Kuhn*

## Säuberungsaktion am „Kaltenbrunn"

Verborgen im Wald zwischen Rimpar und Gramschatz, wirkt die Brunnenstube „Kaltenbrunn" für den Wanderer geheimnisvoll, ja fast mystisch. Ihre Entstehung reicht bis ins ausgehende Mittelalter, in die Zeit der Ritter von Grumbach, zurück. Darauf verweisen der Schlussstein des Eingangsbogens mit der Jahreszahl 1500 und im Inneren eine spätgotische Türumrahmung. In dem Tonnengewölbe sammelt sich Wasser, mit dem einst durch Holzröhren weiter unten liegende, heute nicht mehr vorhandene Fischteiche gespeist wurden.

In den Jahren 1987/88 sanierte der Freundeskreis Schloss Grumbach die bereits stark verfallene Brunnenstube grundlegend. Seitdem befreien Mitglieder des Vereins regelmäßig den Zugang dorthin von Laub, Büschen und herabgefallenen Ästen und säubern das Innere. Auch in diesem Jahr fanden sich wieder fleißige Helfer, die mit ihrem Engagement und mit Unterstützung durch den gemeindlichen Bauhof Rimpar, der die benötigten Gerätschaften zur Verfügung stellte, zum Erhalt dieses Kulturdenkmals beitrugen.

*Text: Hans Winzlmaier, Freundeskreis Schloss Grumbach*

BERGER
FACHANWALT ERBRECHT I ARBEITSRECHT

## Erben und Vererben

- Haben Sie geerbt? Wie setzt man den Nachlass auseinander? Welche Steuern fallen an? Kann man die Erbschaft auch ausschlagen?
- Wurden Sie in einem Testament nicht bedacht? Steht Ihnen dann der Pflichtteil zu? Wie berechnet sich der Pflichtteil?
- Wollen Sie etwas vererben? Wie vererbe ich Geld, Immobilien oder Sachwerte am besten? Oder sollte ich diese zu Lebzeiten übertragen? Wie kann man dabei Steuern sparen?

Fragen über Fragen… Als Fachanwalt für Erbrecht beantworte ich gerne Ihre Fragen, berate und unterstütze Sie bei Ihrem erbrechtlichen Anliegen!

**Rechtsanwaltskanzlei Berger**
Hofweg 22, 97209 Veitshöchheim

**Tel. 0931 45467929**
info@fachanwalt-berger.de
www.fachanwalt-berger.de

**erfahrener Fachanwalt | zeitnahe Terminvergabe | kostenlose Parkplätze | Hausbesuche möglich | Online-Beratung möglich**

**Verschenken Sie kein Pflegebudget: Ihre Pflegekasse übernimmt bis zu 5 Tage im Monat!***

**Entlastungsangebot für pflegende Angehörige**

- Ganztägige Betreuung & medizinische Versorgung
- Alternative zur Kurzzeitpflege
- Hauseigener Fahrdienst
- Aktivitäten, Ausflüge und täglich frische, regionale Küche
- Zusätzliches Pflegebudget ohne Kürzung des Pflegegeldes
- Kostenloser Schnuppertag – wir beraten Sie gerne!

*bei Pflegegrad 2, Einsatz des monatlichen Entlastungsbetrags und eigener Beförderung

**AWO Tagespflege Hans-Sponsel-Haus**
**Pflegedienstleiterin Tamara Göhler**
**Frankenstraße 195 | 97078 Würzburg**
**0931 - 2098-7500**
**tagespflege-hsh@awo-unterfranken.de**

## Bergwaldprojekt e.V. – Aktionstag Zaunabbau 27. September – noch hat es freie Plätze!

Das Bergwaldprojekt lädt herzlich zum eintägigen Einsatz in Rimpar am Samstag, 27. September, ein. Gemeinsam mit vielen Freiwilligen werden dort Verbissschutzzäune abgebaut, die nicht mehr benötigt werden, und der Abfall aus dem Wald entfernt.

Als Teil des Gramschatzer Waldes ist der Gemeindewald Rimpar vor den Toren Würzburgs ein wichtiger Ort der Erholung für die lokale Bevölkerung. Auch ökologisch sind die Laubmischwälder auf fruchtbaren Standorten sehr wertvoll, zunehmend aber dem Stress durch Klimakrise und Co. ausgesetzt. Eine artenreiche und anpassungsfähige Waldverjüngung ist gerade deswegen von großer Bedeutung, damit sich der Wald der Zukunft an die starken Umweltveränderungen anpassen kann. Um diese zu schützen, wurden in der Vergangenheit Zäune aus Drahtgeflecht zum Schutz der jungen Bäume gegen Wildverbiss gebaut. Diese haben in Teilen ihre Aufgabe erfüllt und müssen nun unbedingt abgebaut werden, damit sie keine Gefährdung für Tiere oder Verschmutzung der Umwelt verursachen. Dabei unterstützt das Bergwaldprojekt mit Freiwilligen an diesem Einsatztag die Gemeinde Rimpar in Zusammenarbeit mit dem AELF Kitzingen-Würzburg.

Bringt gerne die ganze Familie und Freund*innen mit und gebt die Termine an Interessierte weiter, wir freuen uns auf euch! Die Teilnahme ist kostenlos.

Mehr Infos und Anmeldung:
www.bergwaldprojekt.de/projekte/rimpar/011nf2025.

*Text: Lena Gärtner, Bergwaldprojekt e.V.*

*Foto: Joshi Nichell*

## Die Schule hat begonnen …

… und damit startete auch die Jugend der BRK-Gruppe Rimpar in ein neues Jahr. Erfreulicherweise haben etliche Kinder neu zu uns gefunden, sodass unser Nachwuchszahlen weiterhin wachsen.

Die Kids dürfen sich über eine abwechslungsreiche Ausbildung im Wasser und an Land freuen. Je nach Altersstufe werden die eigenen Schwimmstile neu erlernt oder vertieft. Die etwas älteren Kinder erlernen bereits erste Rettungsmöglichkeiten, um andere Personen aus Gefahrensituationen zu bringen. So kann schon ein 12jähriger Jugendlicher das Rettungsschwimm-Abzeichen in Bronze erwerben. Und damit das Erlernte nicht nur Theorie bleibt, begleiten die Kids die Aktiven bei Wachdiensten am Erlabrunner Badesee oder bei Badeaufsichten im Nordbad.

Neben den Schwimmtrainings schulen wir unsere Jugend auch in der Ersten Hilfe, die bei zahlreichen Sanitätsdiensten zum Einsatz kommt. So können sie bei vielen Diensten, die die BRK-Ortsgruppe im Ort, aber auch über Rimpars Grenzen hinaus, besetzt, über die Schulter der Aktiven schauen und erste Eindrücke sammeln.

Das Rote Kreuz beschränkt sich jedoch nicht nur auf die medizinische Erstversorgung. Die Jugend hat die Möglichkeit in die vielen weiteren Einsatzmöglichkeiten der ehrenamtlichen Helfer zu blicken: Blutspende, Garderobendienste, Naturschutz, Betreuung von unverletzten Unfallopfern, Digitalfunk, Technik & Sicherheit, …

Die Bilder zeigen die Wasserwachtjugend bei einer Naturschutz-Exkursion im Walderlebniszentrum Einsiedel und bei einem Sanitätsdienst im Rahmen der Kulturtage im Wöllrieder Hof, Rottendorf.

**Bist Du neugierig geworden?**
Dann melde dich unter:
info@wasserwacht-rimpar.de oder schau mal auf der Internetseite der Wasserwacht Rimpar vorbei.
Wir zeigen Dir Deinen Platz in der großen BRK-Familie!

*Text und Fotos: Annette Jörg*

## Sammlung unterstützt die Arbeit der Kriegsgräberfürsorge

Angehörige der Bundeswehr, Mitglieder von Soldaten- und Reservistenkameradschaften, Schüler und Schülerinnen sowie ehrenamtliche Helfer engagieren sich in den kommenden Wochen für den Volksbund Deutsche Kriegsgräberfürsorge und bitten an der Haustüre oder zu Allerheiligen am Friedhof um Spenden. „Die deutschen Soldatenfriedhöfe der beiden Weltkriege führen uns eindrücklich die Folgen von Krieg und Gewaltherrschaft vor Augen und sind stumme Mahnmale für Frieden und Völkerverständigung“, sagt Oliver Bauer, Geschäftsführer des Volksbundes in Unterfranken. Pflege und Erhalt dieser Ruhestätten aber auch die fortdauernde Suche nach Opfern des Zweiten Weltkrieges werden mit den gesammelten Spenden unterstützt. Diese Aufgabe verbindet der Volksbund mit einer intensiven Bildungs- und Aufklärungsarbeit. „Kriegsgräberstätten sind Ruhestätten der Gefallenen und Lernorte zugleich. Die Sammlung vom 10. Oktober bis 2. November leistet hierfür einen unverzichtbaren Beitrag, denn die Aktivitäten des Volksbundes werden größtenteils durch Spenden und freiwillige Beiträge getragen“, so der Geschäftsführer weiter. Falls vor Ort keine Sammlung stattfindet, kann auch direkt auf das Konto des Bezirksverbandes bei der Sparkasse Mainfranken Würzburg, DE 48 7905 0000 0042 0176 40, gespendet werden. Im Verwendungszweck bitte Namen und Wohnort des Spenders vermerken. Spender, die eine Bescheinigung benötigen, erhalten diese auf Wunsch direkt vom Bezirksverband, der unter 0931 / 52122 telefonisch oder unter bv-unterfranken@volksbund.de per Mail zu erreichen ist.

*gez. Oliver Bauer, Bezirksgeschäftsführer*

## Rimparer Koksbrand im Rahmen des Kulturherbstes des Landkreises Würzburg

- **auf dem Grillplatz der Gemeinde Rimpar, Kettelerstr. 74, mit JUDITH STÄBLEIN-HIRSCH am 3.10. oder 4.10. oder 5.10.2025**

Koksbrand bedeutet, dass aus Feuerleichtsteinen ein Ofen um eine lebensgroße Ton-Figur gebaut und langsam, mit einer speziellen Kohlensorte, dem sogenannten Koks, angefeuert wird. Dieser Ofen wird dann kraftvoll, faszinierend und magisch die ganze Nacht hindurch brennen. Der Brand erzeugt auf der Figur seine einzigartige "Feuerzeichnung": Ein schillerndes Farbenspiel von hellrot bis dunkelbraun oder schwarz auf dem Rostbraun des gebrannten Tons, dessen Schönheit nach dem Rückbau des Ofens am Folgetag sichtbar wird.

Es ist ein ergreifendes Erlebnis, dieses Brennverfahren mit seinen archaischen Kräften und dem Wirken des knisternden, glühenden Koksfeuers zu erleben. Sie sind herzlich eingeladen, diesen nächtlichen Brand mit zu beobachten und einzutauchen in eine uralte Form schöpferischen Wirkens.

Der Tag mit der stabilsten, regenfreien Wetterlage, wird der Brenntag werden. Als mögliche Brenntage sind vorgesehen, jeweils ab 17 Uhr: Freitag, 3.10., Samstag, 4.10. oder Sonntag, 5.10.

Wichtiger Hinweis: Der Brand kann ausschließlich bei stabiler Wetterlage ohne Regen stattfinden. Bitte beachten Sie dazu die aktuellen Hinweise!

Wir freuen uns auf Ihren Besuch!

*Judith Stäblein-Hirsch (Keramik für die Durchführung) und Bernhard Weidner (1. Bürgermeister)*

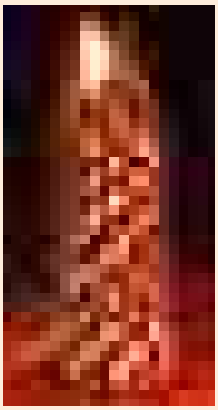

*Text und Foto: Judith Stäblein-Hirsch*

**Kulturherbst 2025 in Rimpar:**
**Die IGU lädt im Rahmen des Kulturherbstes am 11. Oktober in die Alte Knabenschule ein:**

## Theater für die Kleinen, Wein und Saft für die Großen

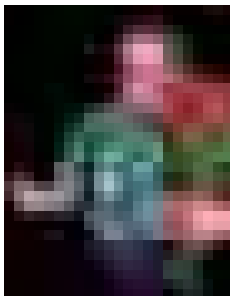

*Foto: Ben Krämer*

Um 15 Uhr erwartet **Müllmann Clown Heini** Kinder ab 3 Jahren und die gesamte Familie: Clown Heini hat sich zum Frühstücken mit seinem alten Kollegen verabredet. Aber als er an seinem Zirkuswagen ankommt, kann er ihn einfach nicht finden. Überall liegt nur Müll herum! Doch mit Hilfe des Publikums wird er dieses Problem lösen – ein witziges Kinderstück zum Thema Müll und Nachhaltigkeit!

**Samstag, 11. Oktober um 15:00 Uhr (Einlass: 14:30 Uhr)**

- Alte Knabenschule (Hofstraße 3, Rimpar)
- Eintritt: 2 Euro pro Mensch – egal ob groß oder klein
- Karten ab 16.9. im Weltladen Rimpar (Niederhoferstraße 9) und natürlich vor Ort

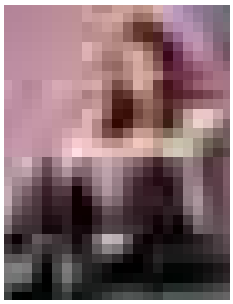

*Foto: Jan Kraus*

Am Abend präsentieren im schönen Ambiente der Alten Knabenschule zwei Aushängeschilder der regionalen Bio-Szene ihre Produkte im Rahmen einer musikalischen Wein- und Saftprobe: Jungwinzerin Franziska Schömig aus Rimpar und die Streuobstgenossenschaft MainSchmecker aus Margetshöchheim.

Musikalisch wird der Abend untermalt von Eva Ewert (Flöte), Christine Steinkrauß (Viola) und Bernhard von der Goltz (Gitarre).

Der Eintritt beinhaltet einen Bio-Secco und drei Bio-Weine, alternativ vier besondere Bio-Säfte, Wasser und einen kleinen Imbiss. Freuen Sie sich auf einen genussvollen Abend!

**Samstag, 11. Oktober um 19:30 Uhr (Einlass: 19:00 Uhr)**

- Alte Knabenschule (Hofstraße 3, Rimpar)
- Eintritt: 25 Euro/20 Euro ermäßigt für Schüler:innen, Studierende, Azubis, Arbeitsuchende (ALG I), Schwerbehinderte (GdB mind. 50%)
- Kartenvorverkauf im Weltladen Rimpar, ab 16.9. – Reservierung per E-Mail unter info@igu-rimpar.de, Restkarten an der Abendkasse.

*Text: Eva-Maria Schorno*

## Von Ezelhusen bis zu Tilman Riemenschneider

Ein kurzer Spaziergang entlang der Klosterstraße führt zu den Anfängen der Ortsgeschichte von Maidbronn. In der ehemaligen Klosterkirche wird das letzte Werk des berühmten Bildhauers und -schnitzers des sechzehnten Jahrhunderts besichtigt.

- **Wann: 03. Oktober 2025**
- **Wo: Treffpunkt in Maidbronn Ecke Riemenschneiderstraße/Klosterstraße**
- Gästeführerin Wilma Samfaß
- Kosten: auf Spendenbasis zugunsten der Kirche in Maidbronn

Die Veranstaltung findet im Rahmen des Kulturherbstes des Landkreises Würzburg statt.

*Text: Wilma Samfaß*

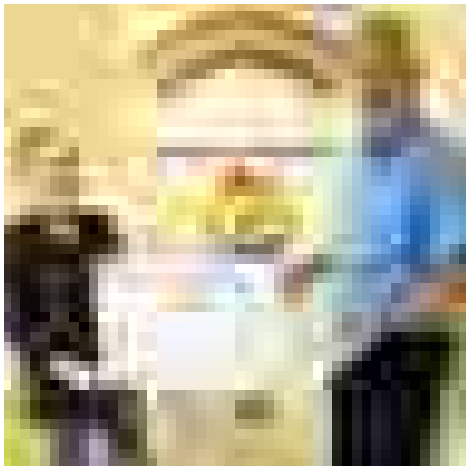

## Junges Theater der Laienspielgruppe spendet für Elterninitiative der Station Regenbogen

An zwei Wochenenden im Juli spielte der Nachwuchs der Laienspielgruppe das Stück „Bilder, Bibel und Banditen" von Tina Segler. Eine Krimikomödie für „Jung und Alt", die die Zuschauer begeisterte. Ein „sprechendes Bild" und viele Irrungen und Wirrungen im Stück strapazierten die Lachmuskeln der Zuschauer und führten zu begeistertem Applaus. Als Krönung hatten sich die jungen Schauspieler ausgedacht, unter dem Motto „Von Kindern für Kinder" 50 % der Einnahmen der letzten beiden Vorstellungen der Elterninitiative der Station Regenbogen für tumor- und leukämiekranke Kinder e.V. zu spenden und zusätzlich noch eine Spendenbox aufzustellen. Am Ende kamen so 800 Euro für den guten Zweck zusammen.

Das Bild zeigt den 1. Vorstand Harald Wenzel bei der Überreichung des Geldes an Frau Kempa von der Öffentlichkeitsarbeit der Elterninitiative.

*Text und Foto: Harald Wenzel*

## Theaterherbst der Laienspielgruppe Rimpar startet am 17.10.2025

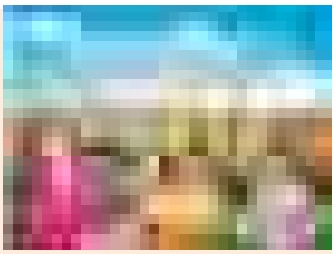

Mit drei neuen Stücken startet die Laienspielgruppe in den Theaterherbst in der „Kulisse" in Maidbronn, erstmals auch mit einem eigenen Stück „Putzen für den Hausfrieden" aus der Feder von André Heinrich und Caroline Selig. Auch die weiteren Stücke „Die falsche Witwe" von Andreas Kroll und „Da lachen doch die Hühner" von Regina Harlander versprechen wieder eine Strapazierung sämtlicher Lachmuskeln. Bis zum 09.11.2025 wird insgesamt 13 mal gespielt. Karten für 12 Euro gibt es seit 22.09.2025 im „Weltladen" in der Niederhoferstr. 9. Für das leibliche Wohl mit Kreuzbergbier vom Fass und diversen Speisen ist wieder bestens gesorgt. Wir freuen uns auf Ihren Besuch!

*Text: Harald Wenzel, Fotos: Caroline Selig*

## SÄNGERHEIM MAIDBRONN

**Liebe Gäste,
es ist wieder
Federweißerzeit!**

Bei uns gibt es den köstlichen Federweißen und Federroten von der Veitsmühle. Natürlich mit passender Brotzeit oder frischem Zwiebelkuchen!

Dienstag und Donnerstag
ab 14 Uhr verwöhnen wir
Sie mit leckeren Zwetschgen-
und Apfelkuchen sowie Kaffee!

**Auf Ihren Besuch freut sich Familie Schuster!**
**E-Mail: carina.maidbronn@gmx.de**

**SÄNGERHEIM MAIDBRONN · Versbacher Straße 6
97222 Maidbronn · Telefon 0 93 65/8 97 14 22**
**Öffnungszeiten:** Montag ist Ruhetag · Di.: 14 – 24 Uhr · Mi.: 17 – 24 Uhr
Do.: 14 – 24 Uhr · Fr.: 17 – 24 Uhr · Sa.: 12 – 24 Uhr · So.: 10 – 24 Uhr (durchgehend)

## Sie haben Obst

und wollen
Saft von
Ihren
eigenen
Äpfeln…

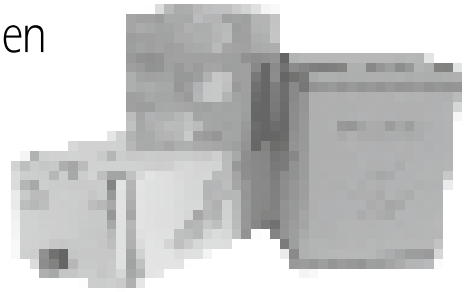

in der haltbaren
**10 Liter Box**
**Wir füllen ab!**

**Obstkelterei Gelowicz**
Günterslebener Str. 51 · 97222 Rimpar
Tel. 0 93 65/95 49 · Mobil: 0170/3129597

## Kartoffeln zu verkaufen!

Familie Wantke · Lömmelsgasse 18,
Rimpar · Tel. 09365 - 29 86 oder - 29 57

## COMPUTERPROBLEME?

**Wir lösen Sie – schnell und preiswert!**

**Sie suchen**
…Hardware
jeder Art!
…Hilfe und
Beratung zu
Ihren Fragen
rund um PC,
Netzwerk und
Internet?

**Wir als Ihr Partner**
…installieren
…überprüfen
…reparieren
Ihre EDV-Anlage
kompetent, flexibel
und kostengünstig.

**IT-SERVICE ELMAR BAUER**
**Terminvereinbarung unter 0179/49 68 423**
**www.ebauer-it.de · info@ebauer-it.de**

**ALLRADSCHMITT** seit 1967
Ihr Suzuki Vertragspartner für den Großraum Würzburg

schon ab **22.170,- €***

**Sonnleite 8 | 97270 Kist | Tel.: 09306 98455 0 | www.allrad-schmitt.com**

*Preisbeispiel für einen Vitara 1.4 BOOSTERJET HYBRID Club (95 kW|129 PS | 6-Gang-Schaltgetriebe | Hubraum 1.373 ccm | Kraftstoffart Benzin) Verbrauchswerte: komb. Energieverbrauch 5,3 l/100 km; komb. Wert der $CO_2$-Emission: 119 g/km; $CO_2$-Klasse: D. Auslieferungspaket zzgl. 139,-€. Abb. zeigt aufpreispflichtige Sonderausstattung.

## Gemeinsamer Stammtisch von IGU und Grünen
**am 30.09.2025**

Die IGU für Rimpar und der Ortsverband der Grünen laden zum gemeinsamen Stammtisch ein. „Wofür stehen wir, welche Themen wollen wir voranbringen, auch im Hinblick auf die nächstes Jahr anstehenden Gemeinderats- und Bürgermeisterwahlen?“

Anwesend sein werden Rätinnen und Räte der IGU-Fraktion, aber auch Kandidat:innen für die gemeinsame Liste von IGU und Grünen sowie unsere Bürgermeisterkandidatin Margarete May-Page. Gemeinsam stellen wir uns den Fragen nicht nur unserer Mitglieder, sondern aller Bürgerinnen und Bürger. Auch wenn Sie die Gemeindepolitik aktiv mitgestalten und selbst kandidieren möchten, kommen Sie vorbei am **Dienstag, 30. September um 19:30 Uhr in die Pizzeria Peppone.**

Wir freuen uns auf Ihre Anregungen!

*Text: Wolfram Bieber*

## Beratung für Menschen mit Behinderung

Der Bezirk Unterfranken ist für Sie da und bietet in Ihrer Region für Menschen mit Behinderung und deren Angehörigen sowie allen weiteren interessierten Personen eine individuelle Beratung an. Themen sind z.B.

- Leistungen für Kinder und Jugendliche
- Leistungen zu Wohnen, Arbeit, Freizeit, Mobilität
- Informationen zu existenzsichernden Leistungen.

Die Beratungen finden im Pflegestützpunkt Würzburg, in der Bahnhofstr. 11, 97070 Würzburg, statt.

**Terminvereinbarung unter:**

- 0931 7959-1349
- beratung-eingliederungshilfe@bezirk-unterfranken.de
- www.bezirk-unterfranken.de/beratung-egh

Zudem können Sie zu allen Themen sowie Ihren Fragen rund um die Pflege auch online beraten werden. Buchen Sie sich hier Ihren Termin unter: www.bezirk-unterfranken.de/Online-Beratung

*Text:*

## Grüne Rimpar wählen neuen Vorstand

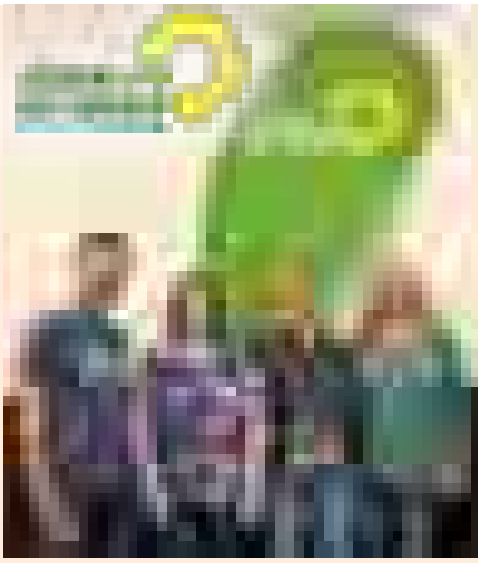

Auf ihrer Mitgliederversammlung am 09.07.2025 wählte der Ortsverband Rimpar-Maidbronn-Gramschatz von Bündnis 90 / Die Grünen seinen Vorstand neu. Jessica Hecht, Sprecherin des Kreisverbands Würzburg-Land, war als Wahlleitung zu Gast und begrüßte die anwesenden Mitglieder.

Als Doppelspitze wurden erneut Elke Kerkling und Wolfram Bieber gewählt. Auch die Beisitzerinnen Bettina Bötsch und Margarete May-Page wurden im Amt bestätigt.

Neben organisatorischen Themen ging es in der Diskussion auch um den politischen Ausblick: Die geplante gemeinsame Liste mit der IGU für die Kommunalwahl 2026 wurde offiziell beschlossen und nimmt somit weiter Gestalt an. Außerdem wurde darüber gesprochen, wie mehr Menschen – gerade auch bisher weniger aktive Frauen – für kommunalpolitisches Engagement gewonnen werden können. Denn wenn Demokratie lebendig wird, lassen sich Dinge gemeinsam bewegen Ein weiterer Schwerpunkt lag auf der Frage, welche Themen die nächste Legislaturperiode in Rimpar prägen sollten – mit dem klaren Ziel, das Leben für alle Bürgerinnen und Bürger vor Ort spürbar zu verbessern. Diskutiert wurden unter anderem die möglichen kommunalen Vorteile aus den geplanten Wind- und Solarparks und wie man sie realisieren könnte.

**Die Grünen Rimpar laden alle Interessierten ein, sich für ein lebenswertes und lebendiges Rimpar zu engagieren – mit Fokus auf Umwelt- und Klimaschutz sowie soziale Gerechtigkeit.**

*Text: Elke Kerkling, Foto: Eva Schorno*

## Erfolgreicher Untermain Cup

*V.l.n.r.: Ben Meyer, Lia Meyer, Lea Sendelbach und Lilly Traub*

Beim Untermain Cup, dem vierten von fünf Wettkämpfen der Bayerncup Serie, nahmen Lia Meyer, Ben Meyer, Lea Sendelbach und Lilly Traub teil.

Für Lia endete der Wettkampf leider bevor er begonnen hat. Sie stürzte beim Einfahren ins Rad und verletzte sich, was einen Start innerhalb der kurzen Zeit dann nicht zuließ. Wie bereits bei den letzten Meisterschaften zeigte Ben bei den Schülern U11 souverän sein Können. Er konnte seine Bestleistung nochmals steigern und erreichte mit nur 0,3 Punkten Abzug den 1. Platz.

Bei den Schülerinnen U15 starteten Lilly und Lea. Den Anfang machte Lilly mit einer gekonnten Präsentation und einem nahezu fehlerfreien Programm. Lediglich bei ihrer letzten Übung stürzte sie aufs Rad und konnte sie nicht mehr wiederholen, was zu höherem Punktabzug führte. Trotzdem erreichte sie den 3. Platz. Für Lea lief es gut und sie konnte an die guten Leistungen anknüpfen. Am Ende reihte sie sich vor Lilly auf dem 2. Platz ein.

Durch diese Ergebnisse konnten alle Punkte für die Bayerncup Serie sammeln um am Finale am 12.10. in Rimpar zu starten.

*Text + Foto: Andrea Meyer*

## Der Tennsiclub Rimpar bedankt sich bei tollen Sponsoren!

Natürlich – Vereinsarbeit lebt vom Ehrenamt und jeder Verein von seinen Mitgliedern, aber ohne Hilfe von Sponsoren wären viele Projekte nicht umsetzbar, daher freuen wir uns, dass wir in Rimpar zahlreiche Unternehmen haben, die die Vereine regelmäßig unterstützen.

Die Tennisabteilung möchte sich gleich dreimal bei fantastischen Sponsoren bedanken!

Die Sparkasse Mainfranken, hat sich mit einer Spende an der Anschaffung einer neuen Windblende und von zwei MatchPointern beteiligt. Ein großes Dankeschön v.a. an Frau Marion Aussenhofer, die Leiterin des Beratungcenters Rimpar, die uns immer wieder zur Seite steht! *(o.r.)*

Die Firma Zürrlein Haustechnik GmbH&Co.KG hat uns in diesem Jahr beim Einbau von zwei neuen Heißwasserboilern in den Duschräumen des Clubheims unterstützt. Ein herzliches Dankeschön hierfür! *(u.)*

Und die Firma H&M Gartengestaltung half uns durch den Bau einer langen Bordsteinkante, regelmäßige Überschwemmungen bei Starkregen auf Platz 4 endlich in den Griff zu bekommen, eine unglaublich wichtige Maßnahme, die uns in diesem Jahr schon mehrfach große Freude bereitet hat. *(o.l.)*

Ein riesiges Dankeschön für all diese tolle Hilfe!

*Text: Dr. Alexander Thumbs (1. Vorsitzender ASV Rimpar, Abteilungsleiter TC WB Rimpar); Fotos: Moritz Speth*

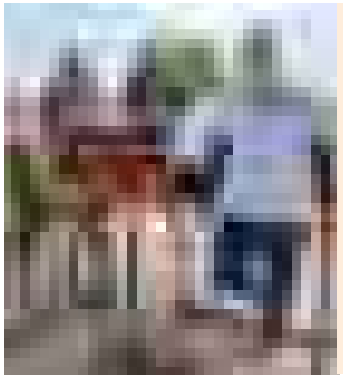

## Scheine für Vereine 2025 – Der ASV Rimpar sagt „Dankeschön"

Auch 2025 hat der ASV Rimpar wieder an der REWE-Aktion „Scheine für Vereine" teilgenommen. Dank zahlreicher Unterstützer:innen, die fleißig im Aktionszeitraum einkaufen gegangen sind, konnten viele tolle Prämien erzielt werden. Im Nastassja Rohrmann (Abteilungsleiterin Rhönrad, 2. Vorsitzende des ASV Rimpar), Marcel Rauch (Jugendleiter Fußball) und Dr. Alexander Thumbs (Abteilungsleiter Tennis, 1. Vorsitzender des ASV Rimpar; im Bild von links nach rechts) freuen sich über zahlreiche Trainingsutensilien, die das Training in den ASV-Abteilungen noch abwechslungsreicher machen werden.

*Text: Dr. Alexander Thumbs, Foto: Moritz Speth*

## 15. Maintal Bike Marathon – Bayerische Meisterschaft 2025

Am 3. Oktober 2025 findet im Rahmen des 15. Maintal Bike Marathons die bayerische Meisterschaft im Mountainbike Marathon statt. Hier messen sich die besten Athletinnen und Athleten auf einer Rundstrecke, die es insgesamt drei Mal zu durchfahren gilt, so dass insgesamt 90 Kilometer und 2000 Höhenmeter zu bewältigen sind. Es werden auch wieder die beliebte Kurz- (1 Runde) und Langdistanz (2 Runden) sowie Strecken für alle Altersklassen angeboten. Nähere Informationen zur Ausschreibung und zu den genauen Strecken gibt es unter www.mtb-guentersleben.de

Die Rundstrecke mit hohem Trailanteil führt in diesem Jahr auch über das Rimparer Gemeindegebiet.

*Text: Kathrin Konrad, TSV Güntersleben*

## Termine – ASV Rimpar Fußball

**Landesliga Nordwest**

- 28.09., 15:00 Uhr: ASV Rimpar – 1. FC 06 Bad Kissingen
- 04.10.,16:00 Uhr: 1. FC Fuchsstadt – ASV Rimpar
- 12.10.,15:00 Uhr: ASV Rimpar – TSV Mönchröden

**Kreisklasse**

- 28.09., 13:00 Uhr: ASV Rimpar II – TSV Erlabrunn
- 05.10.,13:00 Uhr: SV Kürnach II – ASV Rimpar II
- 10.10.,19:00 Uhr: ASV Rimpar II – SV Maidbronn

## KLEINANZEIGEN

**Zuverlässige Haushaltshilfe**
**für 2 – 3 Std. wöchentlich ab sofort gesucht.**
**Telefon: 09365 3672**

**Norbert Börtlein**
Weinbergstraße 15
97222 Rimpar
Telefon 0 93 65 / 98 52
Mobil 0175 / 192 28 39

- Garten- und Baumlandpflege
- Keller- und Speicherentrümpelung
- Obstbaumschnitt
- Urlaubs- und Krankheitsvertretung
- Kehr- und Winterdienst

## Starker Auftritt der DJK Rimpar
### beim Sportfest in Rottershausen

Am 27. Juli 2025 stellten 16 Athletinnen und Athleten der DJK Rimpar ihr Können beim Sportfest in Rottershausen unter Beweis. Besonders für die jüngeren Teilnehmerinnen und Teilnehmer aus der Kinderleichtathletik war es eine wertvolle Gelegenheit, erste Wettkampferfahrungen zu sammeln. Mit viel Begeisterung, Teamgeist und Einsatz meisterten sie die verschiedenen Disziplinen und legten damit einen gelungenen Start in ihre Leichtathletik-Laufbahn hin.

Im Dreikampf der Altersklassen U10 gingen Beckett Bausenwein, Henri Hartlieb, Anton Völker, Franziska Ströhlein, Lena Fischer, Elina Hoffmann, Lena Kistner, Leonie Nuß, Paula Wacke und Fiona Hilbert an den Start. In der U12 vertraten Leon Göpfert, Demian Heidebrecht, Felix Fischer und Valentin Schraut die DJK Rimpar. Besonders hervorzuheben sind Franziska Ströhlein, die in der W8 den ersten Platz belegte, sowie Leon Göpfert, der in der M10 einen starken dritten Rang erreichte. Valentin Schraut überzeugte in der M11 mit hervorragenden Leistungen und sicherte sich den Sieg.

*Staffel MU12 mit Demian Heidebrecht, Leon Göpfert, Felix Fischer & Valentin Schraut*

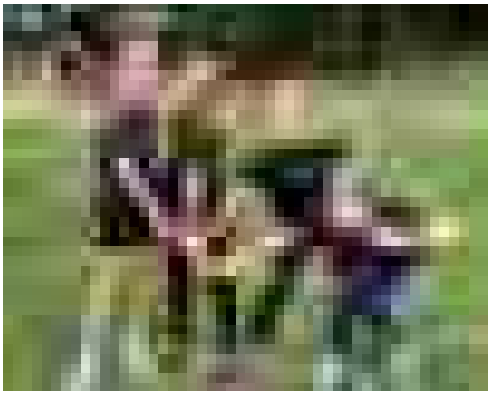

*Staffel WU10 mit Paula Wacke, Lena Fischer, Franziska Ströhlein & Lena Kistner. Das Wichtigste: jede Menge Spaß war dabei!*

*Franziska Ströhlein beim Weitsprung*

Auch in den Staffelwettbewerben zeigten die Rimparer Athleten ihre Klasse: Die MU12-Staffel lief auf Platz eins, während die Mädchen der U10 in der höheren Altersklasse U12 antraten und dort überraschend ebenfalls den Sieg holten.

Bei den älteren Jahrgängen glänzte Max Kistner (M13) mit einer neuen persönlichen Bestleistung im Diskuswurf (18,37 m), die ihm den zweiten Platz einbrachte. Sein Bruder Felix Kistner (M16) zeigte eine herausragende Leistung und rundete den erfolgreichen Wettkampftag mit zwei Siegen ab: Sowohl im Diskuswurf als auch im Kugelstoßen war er nicht zu schlagen.

*Für die Leichtathletikabteilung*
*Text und Fotos: Marion Kistner*

Innovativ Bauen & Wohnen

# INFOTAG
## HOLZBAU, ELEKTRO & SMART HOME

**für Bauherren** zu den Themen:

- **Holzbau** – nachhaltig und wohngesund
- **Photovoltaik** – unabhängig eigener Strom
- **Smart Home** – intelligent und komfortabel

**Wann?** Samstag, 27.09.25, 9-14 Uhr
**Wo?** Gartenweg 9, 97947 Grünsfeld

Freuen Sie sich auf:

- **Besichtigung** unserer Produktionsstätte
- **Fachvortrag** um 11:00 Uhr
- **Holzwerkstatt** für Kinder

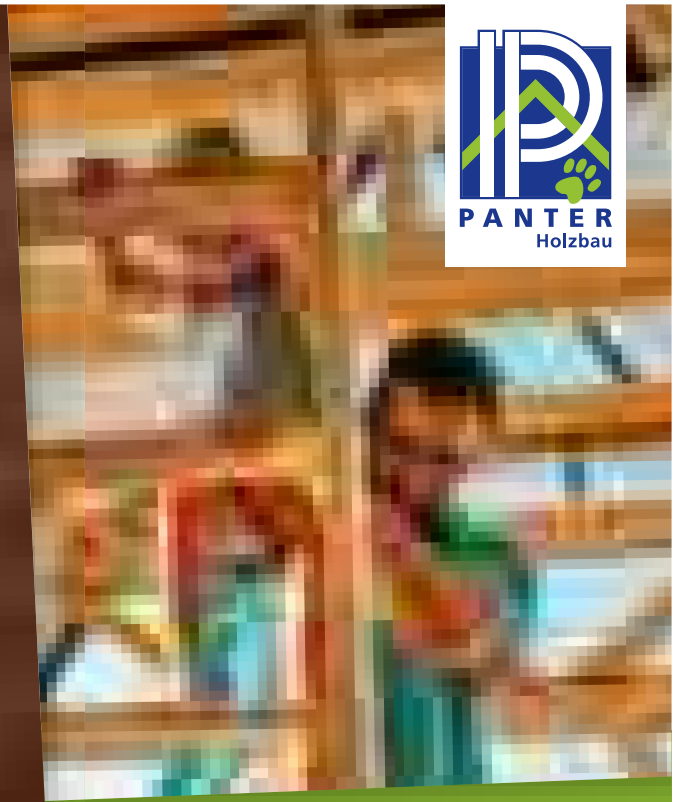

PANTER Holzbau

Ein Unternehmen der Firmengruppe Göbel
Panter Holzbau GmbH – Austraße 123 – 97222 Rimpar
Tel. 0931 355210 – info@panter-holzbau.de
**www.panter-holzbau.de**

# Ihr Efinger Kompetenz-Zentrum

**Orthopädietechnik · Rehatechnik · Schuhtechnik · Sanitätshaus · Service & Beratung**

- Über 30 Jahre Erfahrung
- Regionales Familienunternehmen
- Umfangreiches Produkt- & Leistungsangebot
- Kompetentes Fachpersonal mit persönlicher Beratung

P Kostenlose Parkplätze direkt am Haus
Barrierefreier Zugang

www.efinger-ot.de

efinger GmbH
Die helfen mir!
5x für Sie da.

Efinger Kompetenz-Zentrum, Klaus-Reinfurt-Str. 11, 97078 Würzburg · Tel. 0931 - 69 0 18 · reha-technik@efinger-ot.de
Öffnungszeiten: Mo - Do 9:00 - 18:00 Uhr und Fr 9:00 - 17:00 Uhr sowie nach tel. Vereinbarung